京城日報
夕刊
發行所 京城府太平通一丁目 合資會社 京城日報社
六月二十日(土)

玉廼井酢
五合壜一本に對し五錢進呈

生活安定對策として具體化の計畫を進む
社會保險の確立と救療機關の擴充
調査局を中心に立案

潮内相

吉田長官

【東京電話】現內閣の重要政策たる國民生活安定の一對策として政府は十九日閣議決定に基き廣く國民保健の國策樹立を急ぐこととなり內閣調査局を中心に關係各省の間で具體化を計ることに決定、潮內相は同日午後二時から同四時過ぎまで凡そ二時間に亘り內相官邸において吉田調査局長官と會談を行ひその實行具體策について要談を遂げ完全に諒解成立したので內相は直ちに廣瀬社會局長官に對し社會保健を中心に國民保健の諸方策を樹立するやう命じ、一方湯澤次官は次官々舍に挾間衛生局長、兒玉警保局長外關係局部長を招致し、衛生行政を中心とする國民保健の具體案樹立につき協議を重ねたが、この結果內務省社會、衛生兩局を中心に全國の國民大衆を目標として社會保險確立と救療機關の擴充具體化を急ぎ可及的速かに調査局指示の下に現內閣の國策として具體化の計畫に努力をなすことゝなつた

國民保健國策樹立

保健省を設置すべし
陸軍側でも大いに意氣込む

【東京電話】政府は十九日の閣議決定に基き國民保健向上策を調査局に命じて調査立案せしむることになつたが國民保健問題については陸軍においても深甚の關心を有し陸軍省保健調査官たる鈴木與一大佐の如きは豫てより國民保健改造根本方策に關する軍の獨自抱負として

一、國民保健の問題は單なる社會政策的觀點より見らるべきものにあらず躍進日本の一切の進展は國民保健がその根本的動力にしてその向上策を樹立すべきである

一、しかるに從來我國、國民衛生問題は內務省衛生局並に社會局、體育問題は文部省の體育局、保健問題は內務省社會局、遞信省の簡易保險局、商工省の保險局において管掌してゐるがその間に何等の綜合性のみならずその施設政策は殆んど見るべきものはない

一、よつて政府は この際宜しく保健省を設置し之ら各省に散在する各部局を統合し更にこれに榮養問題を始め官民各種の保健衛生關係研究機關等を抱設せしめて 體育增進、疾病豫防、疾病治療、の三大原則に基き國民生活安定のあらゆる部門に通ずる施設政策を完備徹底すべし

との根本方針を吉田調査局長官の手許に具申してをるほどである、よつて軍としてはこの際鈴木調査官をしてあくまで徹底的な保健國策樹立に邁進せしむべく意氣込んでゐる、從つて今後樹立さるべき調査局案には多分に右陸軍省案が織込まれるものと見られるがその根本態度としては目前の彌縫消極的態度を排し積極的にこれら體育の增進、疾病の豫防、治療の三部門を管轄する保健省、若くは內閣保健局の如き有力な獨自機關をして徹底的な保健國策を遂行せしめるところまで進まんとするものである

これがために將來保健省の設置問題と併行して保險國營問題等も當然問題となるべく更に行政、文教、產業の各面の社會制度改革とも關連を持ち來るものとして調査局案の動向は極めて注目さるべきものがある

丙子の迷信に惑はされるな!
流言をなす者は嚴重に處分
田中警務局長談

從來朝鮮の下層階級間では丙子年には凶作や天變地異が起ると昔から街へ流言を飛ばして人心を亂してゐるが今年は恰度六十年目の丙子年に相當するので流言蜚語が盛んに飛び出し、半島文化の中心地である京城市街にも事實無根な事柄をまことしやかに流布し、民心を惑亂してゐる事實も多數あり、さらに民心の動搖につけ込み、怪しげな者共が各家庭に現れて不當な祈禱料金をせしめてゐる事實もあるので本府警務局では廿日各道警察部に命じ不穩俗說を流布する者に對し嚴重處分することになつたが右に就いて田中警務局長は次の如く語つた

朝鮮人下層階級には從來丙子年には何等かの災害があるとの迷信があり、本年は恰も六十年目の丙子年に該當するので最近鮮內一部地方に於て本年は惡疫流行すべしとか或は旱魃到來すべしとか、大凶作があるべしとか其の他種々の流言蜚語や不穩俗說が流布されて民心を惑亂しつゝあることは何時もの事ながら治安上誠に遺憾に堪へない次第でありますが、此等は何れも無智なる迷信に因るもので全くの事實無根の事柄であります。一般民衆は斯くの如き迷信や流言蜚語に惑はさるることなく各自の生業に精進せられたいのであります、尙將來斯る流言蜚語や不穩俗說を流布する者は調査の上嚴重處分せしむる方針でありますから十分注意せられ度いのであります、左に流言の一、二の根據を明かにして民心不安の一掃に資したいと思ひます。

六月一日京城府大島町居住某は其の妻朴順伊當十八年が無斷家出したのでこれが所在搜査の爲本月十七日午後二時半頃京城府外十里町在住知人宅を訪問したるに偶々家人不在にして子供一名(當九年)が留守し居たるを其の子供に菓子を與へ外出途中の母の許へ案內せしめたのに附近住民はこれを目擊して子供誘拐の癩病患者なりと誤信し毆打暴行した事實があつたのでありますが、所轄東大門警察署に於て調査の結果全く癩患者に非ずして前記の事實判明致したので暴行者數名は目下同署に於て檢擧取調中であります、又京城府盛京町居住吉人易者は自己の寶卜の的中正確なるを宣傳せんが爲「單に京城府東大門外に於て癩患者より誘拐せられたる鮮童に過に自分の占に依り的中發見せり、五時京城府近には多數の癩患者徘徊し子供の生肝を採り之を藥にて商て食つて居る」等の虛構の言を流布し居たるを所轄西大門警察署に於て檢擧嚴重處分した次第です

全鮮慈雨潤ふ
田植歌も賑かに喜びの農村
旱魃は完全に緩和

旱魃だ!水饑饉だ!と全鮮殊に南鮮地方では飢、太鼓入りの雨乞ひをしてゐたが、十八日朝から降り出した雨は農民を雀躍りさせ局部的には九十一ミリ乃至三十ミリの慈雨となり全北任實五七▲慶北星州三三▲同聞慶三〇▲忠南扶餘四八▲忠南公州七六▲全北茂朱五三▲全北鎭安三九▲全北高敞三六▲全北井邑六三▲全北完州郡高山四七▲鎭安郡新月里九一(いづれも十八日朝から十九日朝まで)右の如く豪雨に近い降雨量、田植の歌も賑かに農村は歡喜に包まれてゐるが、更に十九日朝から二十日までの降雨量を見ると

新義州卅七▲平壤十四▲元山三▲仁川四▲京城九▲秋風嶺九▲全州三十二▲木浦一▲大邱二▲釜山二

を示し、中部、西鮮地方は目下(二十日正午)降雨中で、雨三日間は降雨の模樣があり、かくて旱魃や水饑饉は完全に緩和された

東京派遣部隊歸還

【東京電話】帝都戒嚴治安の任についた第二師團派遣部隊、仙臺、若松、新發田、村松、高田各部隊は二十日それぞれ原隊に向つた

關釜三回運航
急速には困難
吉田鐵道局長歸任談

【釜山電話】廿日朝釜山上陸特急「のぞみ」で京城へ歸任した吉田鐵道局長は釜山棧橋頭で語る

今秋より實現する大型船の就航による關釜間の連絡については朝鮮側の意見として關釜航の三回運航を理想とすることを鐵道省と關係方面へ說明して諒解を得て來た、輸送する旅客緩和のため一日三回の運航は必要であるが、これがためには連絡船を七隻程備へる必要があり早急に實現は困難である

本府稅務監督局長會議
七月九日開催

本府稅務監督局長會議は來る七月九日から十一日まで三日間本府に開會されるが諮問事項は次の通り

一、現行租稅制度實施及稅務機關特設後の狀況に鑑み將來措置すると認むる事項

二、酒稅行政の現況に鑑み施設又は改善を要すると認むる事項

三、異動地整理制度の改善に關する意見

十三、十四日の二日間本府に稅關長會議が開會されるがその諮問事項は

一、現行關稅制度及び稅關機構の改革に關する意見

二、最近における國際經濟情勢の變化竝鮮に於ける產業の勃興及對滿貿易の進展の狀況に鑑み貿易上考慮を要すると認むる事項及關稅行政上施設又は改善を要すると認むる事項

各道知事會議
重要指示事項
愈よ廿三日開かる

各道知事會議は今井田政務總監が統裁官となつていよいよ來る廿三日午前八時から本府第一會議室で開催劈頭宇垣總督から半島統治に關する總括的な訓示があり、次いで本府施設事項たる中等教育の時勢に適應する具體的方策▲社會施設の具體的振興策に對し各道知事から約三日間に亘つて詳細な答申、意見の發表あり終つて宇垣總督は半島開發の重點ともなるべき

◇內務局關係
一、邑面職員の待遇改善
一、河川改修の實績
一、新興事業の助長策
◇殖產局關係
一、半島鑛業の助長振興策
一、干潟地の利用
◇農林局關係
一、山林保護の徹底
一、農業倉庫の指導監督
一、蠶糸業の積極的獎勵
◇學務局關係
一、國體觀念の明徵
一、國語の普及
一、女子の就學獎勵
一、學校衛生の改善
一、結核豫防
◇警務局關係
◇遞信局關係
一、船舶檢査事務
一、朝鮮簡易生命保險積立資金の利用

その他農村振興、產業開發に關する重要指示事項十一項目を知事會議に提示、殊に蠶糸業の積極的獎勵が指示事項として加へられたことは一般から注視されてゐる

滿洲國からも
知事會議へ傍聽者

廿三日から開かれる各道知事會議傍聽のため拓務省地方課長本田保太郎氏並びに滿洲國から國務院人事處長滿原時三郎氏、民政部拓政司長森重千夫氏、安東省總務廳長別宮秀夫氏、吉林省總務廳長中野璉夫氏は何れも一兩日中に入城のはず

比島國防案
議會に提出

【マニラ十九日同盟】比島政府軍事顧問アーサー氏は十九日比島議會に三十ヶ年比島國防案を提出した

地方長官會議
最終日=商工、遞、藏

【東京電話】最終日の地方長官會議は二十日午前九時より內務省において開催 地方長官側よりは池田北海道長官、橫山東京府知事以下各地方長官、大藏省側よりは馬場藏相、川越次官以下各局部長關係官出席 先づ馬場藏相より財政問題に關する訓示あり、川越次官、各局長より各主要事項の說明あり更に懇談その他事務上に關する打合を行ひ引續き、同十一時より遞信省關係に移り賴母木遞相より警務事項の如き訓示があり富安次官より指示事項の說明があつて正午一旦休憩、午後一時再開、商工省關係の協議に入り小川商相より訓示あり、中央金庫設立その他に關する指示注意事項につき質疑を重ね同四時散會した、これにて六日間に亘る地方長官會議を終了した

佛國務會議
制裁撤回承認

【パリ十九日同盟】フランス政府は十九日午後エリゼ宮に國務會議を開會した、ルブラン大統領司會の下に、制裁廢棄問題に集團的安全保障問題に關し協議を遂げたが席上デルボス外相はイギリス、イタリー兩國政府との商議經過を報告國際情勢の現況に照し制裁解除の外なき旨提言、協議の結果國務會議は全會一致でデルボス外相の提言を支持、聯盟理事會及び總會において制裁の解除に賛成するに決定した、議事內容につき國務會議後左のコンミユニケが發表された

コンミユニケ 本日國務會議においてはまづデルボス外相より最近の國際情勢、特に聯盟理事會及び總會に上程される諸議題について報告あり協議の結果フランス政府は集團的行動の原則をあくまで確執、聯盟理事會又は總會が採擇する決定をどこまでも支持するに決定した更にフランス政府は刻下の諸情勢に基き現在の事實に考慮を加へる時イタリー政府に對する制裁を解除する至當とするの結論に到達した

中央線の

建設には京城に建設事務所を設けて早速着工準備にかゝるが計畫線中に延出、竹嶺の二大隧道があつてこゝでも延び三ヶ所に及ぶので最大の難工事を豫想されてゐる鐵道局では百五十名の建設技術員を內地から招聘全能力を擧げて準備を進めてゐる。

新線計畫と 同時に各地から盛んに陳情が舞込むが今更既定計畫を動かすことは出來ぬこれにともなふ人事異動は出來るだけ小範圍にとゞめたいと思つてゐる

味の良い
この御家庭にも
キッコーユウ醬油
京城 鳴屋醸造株式會社

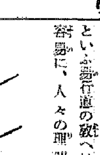
【赤外線】

先日東京株取引所主催で小川商相と池田、寺島兩政務官の就任祝賀會を開いたが、乾杯の音頭とりの役を承つた池田秀雄君、どら聲を張りあげて

東京府株式會社萬歲!

とやつてのけた、これには萬歲される方も拍手する方も手をあげてよいやら――まごついた、しかし池田氏平氣でゐるところ同氏の面目躍如

人

◇中川政人氏(大阪野球俱樂部取締役)岬洋一氏(東京セネタース・マネーヂャー)橋村朝新體育部長と共に二十日挨拶に來社
◇吉田鐵道局長 東上中廿日歸城
◇相川外事課長 廿日東上
◇持永憲兵隊司令官 十九日新義州へ
◇鹿野千住製絨所長 十九日より北鮮綿羊視察に出發

天地玄黃

義務教育延長に大藏省と調査局方面から既然異論が出る、大藏省はともかく、調査局からとは文相も一寸面喰つたらう、やはり時世時節ちや、調査局が嚴司令部のやうに振舞ふ

◇

それはともかく文相もちと果敢に過ぎるやうちや、甲南高校一つを引きずりまはすやうには行きかねる世間ちや

◇

南阿聯邦が對伊制裁強行を主張しとる、犬の遠吠は時に或は正義の叫びでもある

◇

降れ〳〵、農民にとつては正に慈雨だ、甘露だ、迷信打破の爲めにも降れ

本日朝夕刊十六頁

愚禿頭巾(158)
吉川英治作
山村耕花畫

東國篇

第二の華燭(四)

親鸞は、根氣がよかつた。偉大なる辛抱者は、あらゆる嘲罵や、無智の者の無自覺に對しても、激しい山や南都の知識大衆と闘つたやうな不屈さを示して、意力を曲げなかつた。

機緣があれば、たとへ一人でも二人でも、それに對して、噛んで含めるやうに、敎へて行つた。

彼の根本義は、元より凡夫直入の道だつた。「その姿のまゝでの信心」であつた。

だが、由來、この地方にも、聖道門の形式的な佛敎が、先入主になつてゐるので、親鸞の いはゆる、ありのまゝに佛果を得てゐるといふ易行道の敎へは、說いても容易に、人々の理解に受け容れられなかつた。

在家の僧な姿の信心――在家往生の如實を、どうしたらさういふ人々に解らせることができるだらうか。

理論ではだめだ。學問や知識のうへからそれを野に働く土民たちに敎へることは、却つて、厭はれることになるだらう。――親鸞はさう考へた。

說くよりも實際の生活を寫て見せる事だ――と。

だが、玉日はすでに世を去つてゐた。一子の範意は京で育てられてゐる。法衣を着て、孤獨の身を、寺のうちに寂然と置いてゐては、口に在家佛果を說き、行極樂の道を說いても、自身の生活は、やはり舊來の佛家の聖道門の僧と何等の變りもなく見えるにちがひない。一般の人たちは、こゝも無理ではないと思つた。

まづ、自分の生活から、この百姓たちと、何等の變りのない事を示さなければならないと氣づいて、彼は、

「妻をもちたい」

と、周圍の者にもらした。

西佛と、生信房は、師の房の言葉にはやくから賛成してゐたので、さつそく檀徒の小島武弘に話した。

武弘は聞くと、

「まことに、さう仰つしやつたのか」

と欣んだ。

その前から、武弘のところに、縁談があつたのである。眞岡の郡司三善爲敎の息女で朝姫といふ佳人がその候補者であつた。

さういふ話が――親鸞の身邊に起りかけてゐると すべての人間の運命といふものゝ動いてゆく機微な時節が、いろ〳〵な方から熟して來てゐるやうに、同時に又、念佛門の歸依者の稻田九郎賴重とか、宇都宮一族などの地方の御門たちが、

「いつまで、上人のおん身をあのやうな廢寺においては、御健康のためによろしくない。お心を曲げても、ぜひ此、もすこし人の住むらしい所へお移し申し上げねばわれ等の心が相濟まぬ」

さら結束して、下妻の庄から程近い稻田山の麓 吹雪ヶ谷に新しく、庵を建てゝ、そこへ移住するやうにすゝめて來たのである

建保二年の春。

笑の花の咲きそめる坂東平野の一角に、力ある大工たちの手斧初めの音から、親鸞が四十二歳の人生のさかりにかゝる稻田生活の一歩は始まつた。

間もなく、庵室は出來あがつた。木の香のにほふ新院へ、三月きのはうから親鸞師弟は移つて來た。

間もなく、小島郡司武弘の媒介で、郡御家は、賑やかで來た。眞岡の郡司三善爲敎の息女といへば、里方も里方であり、嫁入身をもつて、凡夫直入の生活をして見せるのにあつた。在家往生の本願を實践するのにあつた。

で、もちろんその華燭の典は、いとも質祖に行はれた。

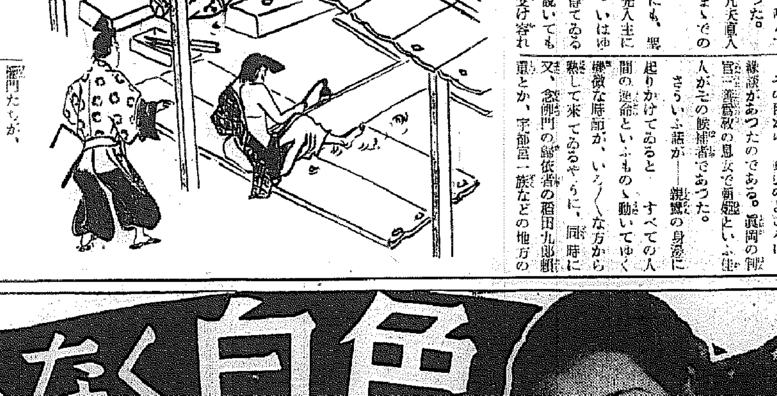

モンブラン錠
服んで
色白くなる!

醫學博士 藤本順先生發見

化粧品では皮下の色素メラニンを分解する力なし

婦人を惱ます色黑、シミ、ソバカスは皆、皮下の色素メラニンの沈着によるもので化粧品では絶對に白くならないのです藤本博士は蘇鐵の成分中に色素分解作用と造血作用を併有する一種の植物性ホルモンを發見しこれを內服させて多數の色黑の人を眞から色白くさせました

健康と白色美の理想的內服藥

モンブラン錠はたゞ色が白くなるだけでなく根本的に健康を增進し皮膚が著しく若返ります

化粧品や外用藥で白くならぬ色黑の方やシミソバカスに惱む方はこのモンブラン錠をお奬め致します

試藥進呈 新聞名御記入の上三錢切手二枚封入、左記モンブラン製藥所へ御申込次第本品試藥と博士の手記された說明書を御送附致します

全國有名百貨店藥店にあり

製造元 モンブラン製藥所 大阪市西成區千本通一丁目
總代理店 合名會社 小池商店 大阪市東區平野町二丁目
價 二圓五〇 七圓五〇 四圓五〇

東京驛に歡呼の嵐 制覇行の本部隊

ホームは身動きもならぬ大賑ひ

明治神宮に額づく選手

【東京電話】わがスポーツの精鋭オリンピック本部々隊女子水上、ウオーターポロ、籠球、體操、ホッケー、レスリング、拳闘、ヨット各代表百五十二名は渡歐その民族る午前七時半

明治神宮 に参拜大島中將の挨拶、有馬宮司「我國の名譽のため御奮闘を祈る」と一同を激勵平沼團長一同を代表して謝辭を述べ八時三十分大日章旗をかざした自動車を先頭に貸切大型バス四臺に分乘馬場先門に向ひ「勝て若人」のオリンピック歌を奏ずる日本管絃樂のブラスバンドを先頭に二重橋前に行進萬歳を三唱したかくて丸ビルの中央亭で冷し紅茶のサーヴィスを受け

近親者に 別れの挨拶を交はす、午前九時四十分丸ビルを出發、歡呼を浴び堂々東京驛に乘込んだ東京驛八番ホームはどつと數千の觀衆の萬歳が爆發した、内田後援會々長は十時十分東京驛についたが餘りの雜沓に小荷物用エレベーターに乘せられやうやくホームに降り

各選手に 激勵の言葉を浴びせ十時二十分出發の合圖と共に打振る日の丸の旗の波、嵐の如き歡呼に送られて一同勇躍遠くベルリンへ制覇行に上つた

遂に鐵道局監督課 私鐵に發動す

營業方面監督ばかりでなく 施設に嚴密な監督

全鮮私設鐵道の總元締である鐵道局監督課では從來營業方面にのみ傾いた監督方針をもつてゐるかの如く見られ、施設方面の監督には不行屆きであるかの如き非難があり、局内でも今度の京城軌道衝突事件に鑑み各方面にわたつて嚴重なる監督を要望する聲が起つてゐるが、同課では將來私鐵の事故の絶滅を期する爲め、營業はもとより、施設方面にも嚴密な監督の手を延すことになり、現在私鐵の中でも設備不良といはれてゐる二三社に對し係員を派遣調査することになつた

京畿金剛

奇勝と傳說の山 冠岳山の化粧

廿餘萬圓を投じて 砂防、プール、道路を完備さす

京城の南方漢江の彼方に聳ゆる冠岳山は京畿金剛山といはれる奇峰で、昔は始興郡の鎭護として數多のローマンスを持つ

神秘境と して謳はれてゐたが今は京城人の慰安ハイキング地として喜ばれるに至つた、數年前道立公園の運動までであつたが問題が餘り尨大な爲めその實行は自然延延してゐるが人口百萬を目標とする大京城建設工作が進むにつれその慰安の地となるのも近き將來のことして始興郡當局では先づ準備工作としてこの冠岳山地域内の林野所有者又は占有者の自覺を促し民營砂防組合を組織して道當局の積極的

指導援助を 得て美化的砂防工事を斷行せんと着々その準備を進め、十九日元の郡廳會議室に於て同組合の創立總會を開催した、かくて二十餘萬圓を投じ風致的砂防工事を施行すると共に、谷間々々にプールを築造しハイキングコースを開鑿することになつた

線路飛込 十九日午後九時十分頃奉天行列車が京義線開東間城間を通過後、開城宮町四二自社行さん(三七)が飛込み自殺を遂げたのを廿日朝通行人が發見した

龍仁方面へ モヒ密賣

京畿道龍仁署で管内のモヒ狩を行つてゐたところ十九日になつて懸外に多くのモヒの賣買をやつてゐる連中を總見、同夜水餘面支那人娄永頭(?)を取調べたところ京城支那街の魔窟から次々的に賣り出されてゐることが判り廿日朝同署刑事二名が妻を連行して西大門署と協力、西小門町を洗つたところ同町七三劉永照がやつてゐる魔窟を發見して多量のモヒと注射器とともに劉を檢擧した、此奴は前に龍仁地方で支那料理屋をしてゐて最近西小門町に移り擔婦の洪良白(二七)を利用して龍仁地方に連絡をとつてゐたものである

朝劇放火犯 送局さる

朝鮮劇場の放火犯人全州生れ林鎭承(二〇)は鐘路署で取調べの結果犯行一切が明白となり一件書類と共に廿日朝檢事局へ送局された

寶山に必ず ペルメル

今度は女高普に泥棒入る

十九日夜京城貞洞町京城女子高等普通學校長室へ怪漢侵入高本校長の机の引出しをあけて何か物色してゐるのを宿直の大飼氏が發見、誰何するや一物も取らず犯人は暗に姿を晦した鐘路署では女學校專門にねらふ怪犯人捜査中

警官消防招魂祭 二十八日景福宮で

朝鮮警察、消防兩協會主催の第十六回消防警察職員、第二回消防職員招魂祭は來る廿八日午前十時から本府構內景福宮勤政殿で執行される、朝鮮警察協會が昨春以來七萬圓を投じ光化門通りに新築中であつた警察參考館は愈よこのほど竣工を告げたので來る廿七日正午同所で落成式を兼ね開館式を擧行することゝなつた

自動車と列車衝突 渡邊少佐ら死傷

石川縣下での椿事

【金澤電話】富山縣滑川ノ宮射擊場に出張中の金澤歩兵第七聯隊大隊長渡邊少佐以下龍木正、竹内文次兩中尉同廣瀨二、近藤淸雄兩特務曹長鹽田一等主計の一行は自動車に乘り廿日の演習地下檢分のため出張の歸途、十九日午後九時五十五分同縣西礪波郡吉江村高岡驛近踏切に差しかゝつた際午後八時五十五分城端驛發高岡驛行後列車百八號と側面衝突し自動車は反對側に跳ね飛ばされて粉碎、荒木竹内兩中尉は重傷他は即死の椿事を惹起した、重傷者は礪永町吉田病院に收容手當中であるが生命危篤である、同踏切は午前六時より午後八時まで番人が居るのが普通であるが夜間で退避しつかずしかも番人歸宅後のことゝてかかる慘事となつたものである

人氣の嵐に乘つて 來る栗島すみ子

來月四日から(四日間)府民館

本紙讀者優待…豪華舞臺

選り拔き極附を上演

松竹が自ら陣頭に立つて、初めて京城興業をすることになりその手初めとして栗島すみ子の來鮮は愈よ確定した、栗島すみ子は實演に映畫にまさに圓熟の味を見せて今や人氣の嵐の中に立ち、松竹王國のドル箱とまでいはれる時、その高潮に乘つて、その得意の極付ばかりのプロを選んで京城の舞臺を踏むことになつたのである

目下大阪道頓堀の浪花座六月興行で物凄い當りの盛況を贏ち得て、京城の栗島ファンにお目見得すべく、二十五日の浪花座打ちあげと同時に旅の準備を整へて出發、來る七月四日から四日間、京城府民館大ホールの觀衆の舞臺開きをすることになつたのである、一行は松竹の至寶栗島すみ子に、いよ/\圓熟した森英二郎以下主なる俳優三十五人、長唄、はやし、鳴物二十餘人、その他舞臺方等を合し百餘人の大一座である

なほ松竹ではこれを機會に京城の大石貞七氏との提携が成立し、今後松竹の新劇演劇には大石氏の顏が出ることになつた

かくて本社では本紙愛讀者の平素の厚意を謝す意味で讀者優待をすることになつたが、詳細は追つて發表します(寫眞は栗島すみ子)

浮氣女房故

京城新堂町三四八の五延勝甲君(二)は二箇月前から自分の妻が隣家の祖慶植君に秋波を送るので嫉妬の揚句十九日夜十時頃自宅前で祖君を潮木で毆打全治三週間の重傷を負はしめ東大門署へ檢擧された

遭難の北村君 校葬

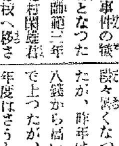

京城軌道會社衝突事件の犠牲者となつた京城師範二年生北村閑雄君(一七)の遺骸は十九日夜母校へ移され、驅けつけた兩親や弟妹、職員級友達でしめやかなお通夜をした北村君は慶北浦項小學校を優等で卒業をして京師へ入學、北村同君の來鮮を知つて一家族揃つて十九日午前三時京城着列車で驅けつけた、容態が惡化するや職員級友達は交る/\温い輸血を行つたが、遂に午後九時廿五分目をつぶつた、同君は庭球のチャンピオンでもあり寄宿舍でも皆から慕はれてゐた、學校では廿日午後四時からしと/\と煙る雨の中で淋しい校葬を行つた

匪團 警長らを襲ふ 十餘名の戰死傷

撫松縣下で激戰す

【安東二十日同盟】十九日午前十時撫松縣公署警務局警長内山天榮以下日滿警官二十數名、滿軍上村中尉外日本人一名は滿軍二十名の護衛の下に自動車三臺にて臨江に向ふ途中撫松縣松樹鎭大營子で紅軍合流匪約二百に襲擊され内山警長、滿軍警士一名運轉手二名外六名戰死、内山天人外六名重傷、上村中尉は匪路を開き大營子まで辿り着いたがその他は行方不明、急報により臨江駐屯滿軍百餘名が出動した

店の金一萬圓 横領し女遊び

五千圓は銀行へ

去る十五日京城本町某文具店々員木谷秀市(二〇)が新町某遊廓の抱へ娼妓瀞美龍こと内藤ハナ(二〇)を一千五百圓で身請けしたとを聞きこんだ本町署では、その金の出所に不審をいだき調べた結果同人は昭和八年以來店の帳簿、賣掛金をごまかし一萬圓を詐取横領してゐたこと判明、尚五千圓は町營にも安田銀行に貯金してゐたもので廿日朝檢擧、留置された

おみやげ專門 京城本町 朝鮮館

自動車と電車衝突

双方大破し乘務員無事

二十日午前十一時二十分頃、京城岡崎町八七松尾鐵工所前で、元町方面から來た京城職業學校の自動車が、漢江行電車を避けんとした際、黄金町行電車が來たので衝突自動車は大破したが運轉してゐた同校研究科生徒櫻井翠君(二二)が輕いカスリ傷を受けたばかりで、同乘の生徒崔奉享君(二〇)は無事であつた、電車は脱線し胴部及びガラスを大破したが、乘客その他は無事であつた、なほ電車は一時交通杜絶し折返し運轉をしたが、間もなく復舊した

氷は十錢以下

貫十錢以上は嚴に取締る 京畿道で統制決る

暑くなつて氷の需要期に入つたが、昨年は氷が少くて一貫目十八錢から高い時には二十四五錢まで上つたが、京畿道警察部では本年度はさうした高値を許さず、氷の値段統制の意味から一貫目最高十錢以上を許さず、それ以上不當な値段で一般に賣つた店は嚴重處分することになつた、これで氷の需要に對する一般は、不平も全く解消され、京畿道の統制を喜んでゐる

必死の防止を尻目 貨物の紛失激增

列車客事故も增す

昨年度鐵道局が支拂つた荷物事故の損害賠償金は合計一百八十件一萬一千八百七十一圓七件である、なほ昨年度荷物の事故の狀態は一千七百四件で前年度より五十九件を增加した事故の中主なものは紛失事故で百八十一件を增加した

朝鮮特産土産は 富田商會へ

主なるものは不着百八十件、不足二百廿二件、毀損二百廿一件減量百八十件、拔取り百廿四件

登錄商標 時の進物に 朝鮮八景煎餅 各菓子店にあり

の外荷主の不明其他で引渡し不能となつたもの二百四十八件である

一方昨年度の旅客事故は合計四百卅四件で盗難四十四件、傷害百十一件、其他二百七十二件である貨物の事故は當局が防止に必死となつてゐるにも關らず增加するもの、激增振りには手を焼いてゐる

二十三日午後八時から 本社來靑閣

不遇の運命開拓者 中山龜太郎君講演會

入場無料 來聽歡迎

主催 京城敎化團體聯合會

後援 京城府 京城日報社

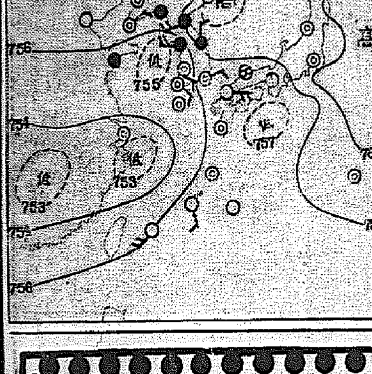

全般天氣豫報(21)

地方	風	天氣
黄海 京畿 忠南	北東乃至南東の風	大體は曇り時々雨がある
全北 全南	北東乃至南東の風	大體は曇り時々雨がある
慶北 慶南	北東乃至南東の風	大體は曇り時々雨がある
平南 平北	北東乃至南東の風	大體は曇り時々雨がある
咸南 江原	北東乃至南東の風	大體に曇つた雨の降る所もある
咸北	南の風	曇り勝ち

仁川の潮時(21)

	午前	午後
滿潮	六・五一	七・一八
干潮	〇・〇五	〇・二一

京城地方【今晚】曇つて時によると雨がふる【明日】同じ

仁川地方【今晚】雨が降つたり止んだり【明日】曇時々雨 海上では霧がかゝる

京城溫度(十九日)最高二五度二、最低十九度八(廿日)正午十八度七

全鮮クレー射擊會

廿一日擧行

朝鮮火藥銃砲株式會社創立十五周年記念全鮮クレー射擊大會は、朝鮮獵友會、朝鮮鐵道局獵友部、龍山獵友天狗會、京城實獵會、京城銃砲和倶樂部、狩獵と釣之友社京城支局後援のもとに廿一日午前七時から午後七時三十分まで西大門外弘濟院陸軍射擊場において開催大會規定は本大會規則による、但し申し込み場所は朝鮮火藥銃砲株式會社鮮內各地營業所(釜山、全州、仁川、元山、咸興、淸津、平壤、新義州)申込み締切り二十一日午前十時迄、尚ほ大會規則は大會本部京城府南大門通り五ノ一八朝鮮火藥銃砲株式會社に申し込みのこと

すて兒 十九日夜十一時頃京城鍾路町三二一番地方に二歳位になる男の棄兒があつた

◇多摩歌會 廿一日午後一時から南山町二丁目二七大内方で開催

◇訂正 十九日付號海鮮獄とあるは金海の誤り

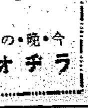

今・晩・の ラ・ヂ・オ

六時うたのおけいこ(東)ダン道子▲六時三五分趣味講演(遞)朗田陸蒲▲七時三〇分子供と家庭のタラチオ聯曲(大)中出正道外▲九時時事解說付週間音

夏物大安賣

廿一日より廿八日

夏の洋服・呉服・雜貨大量大奉仕

一階 夏帽子大安賣 夏の履物大安賣 〜其の他赤札付雜貨多數提供〜

二階 レインコート一割引大安賣 實用呉服大安賣 盛夏用呉服大安賣 仕立上り品大安賣 本場蚊帳大安賣 半衿小物大安賣

三階 子供服五種均一大安賣 ホームドレス大安賣 子供乘物大安賣

避暑によし避寒によし 健康の理想郷全南多島海 松南海岸の紹介 廿一日より廿八日まで 四階ホール

京城 丁子屋

●學習に大切な頭の藥ノーシン●

御禮

去ル十八日當校普通科三年生徒乘用ノ軌道車衝突ノ災禍突發ノ際ニハ各方面ヨリ一方ナラザル御盡力ヲ賜ハリ且早速御見舞ヲ辱ウシ深謝仕候善後策ニ就テハ爾來職員一致協力最善ノ努力ヲ致居候不取敢茲ニ謹ンデ御厚禮申上度如斯御座候 敬具

昭和十一年六月二十日

京城師範學校

菊フヰルム 若葉ブロマイド エペム乾板 ゲバルトのフヰルム ハンザ寫眞用品 ハンザの引伸器

桃屋の果實罐詰 品質第一等 フルーツ 白桃、黄桃 枇杷、西洋梨 フルーツサラダ 蜜柑 櫻桃 鳳梨 各食料品店にあり 東京 桃屋發賣

ペトロール

マイヅ 芳香油 便所くさみ止 芳香を發し臭氣を止む 東京ダニ南京虫退治 殺取粉と併用

皮膚泌尿花柳病 醫學博士渡邊晋 京城黄金町入口 日本生命裏 診察 十二時迄 午后ハ七時マデ及ビ夕刻

品質本位 優良發動機 馬場鐵工所 製作店

アメガフッテモ グリコヲカビニ 6.10

タイル大販賣開始 建築界の現狀に鑑み 外張用 二丁掛及小口平 內張用 五寸角及モザイック 大量入荷 工事部擴張御用命ハ御一報次第技術員參上 衛生陶器類 水道金具類 東京西勘 左官道具 セメント防水劑マノール 壁下地用金網類 防水フエルト類 耐火煉瓦、粘土類 白セメント石膏 淡陶タイル會社代理店 全タイル會社代理店 防水劑マノール代理店 東洋陶器會社代理店 みはた印フエルト總發賣元 吉川洋行 京城黄金町二電停前 電話本局七〇六番 振替京城四八五八

珠算上達講習會(一ヶ月完了) 入會ニ珠算ニ相當ノ心得アル男女 會費三圓五〇 七月一日始 (規則呈ス) 京城長谷川町公會堂南上 電本六七九 京城YMCA

食甚後は氣溫低下 見逃がせない收穫

薄墨で塗つた空に 黒い・お化け太陽

やつと食甚近くお顔拜見 觀測隊凱歌を奏す

【平壤】待望のその日は來た……平壤測候所では波川所長以下所員總動員で朝早くから地上班と天體班に分れて觀測準備を整へそれぞれ各部署につき地上班は刻々と變りゆく氣溫、濕度等一般氣象に或は氣球を放つて上層氣流の觀測をなし、一方天體班は測風經緯儀を同所樓上に三臺据付け東京天文臺からの標準時刻を無電でキャッチしスピーカーを通じ刻々と迫る初虧を待つたが憎くや雨から空をおほつた層積雲は去らず無念にも遂に初虧を見失ひ午後一時五十四分二十秒にして雲の切れ間より辛うじて二十秒ばかり認めることが出來たと思ふと再び下層雲が空一ぱいに覆つて來た、その間地上班は次ぎ／＼に氣球を放つて上層氣流を觀測、同三時七分頃食甚近くなつて嬉しや雲の切間々々から肉眼でもはつきりと三日月型に虧けた部分食を見ることが出來て天體班を歡喜せしめたが、それも束の間またも雲に覆はれ遂に復圓まで姿をみることが出來なくなつたがこの間にかける氣溫をみると

一時四十分二十一度三分▲二時三十度三分▲三時二十九度五分▲四時二十九度一分▲四時四十分二十七度二分

であり食甚後グット低下してゐることは見逃せないだらう、以下波川測候所長の話

「生憎空一面の層雲のため遂に初虧を見ることが出來ませんでしたが食甚近くなり雲の切間切間から肉眼でもよくはつきりと見ることが出來ましたのは大成功といつてもよいでせう」寫眞は二時七分食甚近くの部分食と平壤測候所の觀測陣▼

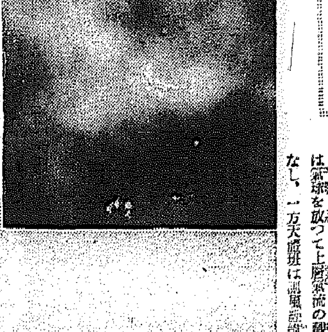

大中の觀測陣失敗

【大田】中學校では日食觀測のため生徒に思ひ／＼の觀測具を作成させて天體の異變を觀測せしめる筈であつたが生憎雨に祟られたので講堂で原教諭の日食に關する講話があつてラヂオの放送を聽いたが午後三時四十分頃校庭で觀測中の職員により雲の切れ間から四分がたかけた太陽を認められた

江景も失望

【江景】十九日の日食は各學校その他アマチユアで觀測陣を張つたが生憎曇天のため明瞭を缺き失望さしたが午後三時二十分頃三日月形の痕める太陽を認めた

千圓の盜難 仲買店に怪賊

【大邱】雨中の十九日午前二時頃府內鄕町南仲買店岡崎英次郎方裏口から侵入した賊は事務室の抽斗に入れてあつた現金千圓を窃取されたこと朝になつて發見大邱署に屆け出たので同署では內偵に着手したものゝ犯行と睨み犯人搜査中

全州は全然失敗

觀測陣天を仰いで大こぼし お百姓は大浮かれ

【全州】學者も、アマチュア天文學者も、中、小學校の生徒まで、今日こそと待ち構へた日食……生憎前日からの雨模樣で午前中から降りつゞき、小歇みになつても雲低く垂れて、うらめし氣に天を仰いだまゝ千載一遇の時間を失つてしまつた黃金の雨も、今日ばかりうらめしき雨であり悲喜交々の地上の姿であつた、この日の全州測候所では、五日前から時差などもチャンと取つて、普通の氣象觀測は每日午前六時、十時、正午、午後二時、六時の五回であるが、當日は午前六時から正午までは每時、午後は三十分每に午後六時まで船山所長の指揮の下に總動員、汗ダク／＼で觀測したが、重要な日時觀測もお流れとなり、ただ、氣溫氣壓は數字によつて中央氣象臺に送るのみで何等の異變もなく所員一同天を仰いで地だんだ踏んだのみであり、船山測候所長次の如く大こぼし

「盆と正月と一緒に來たやうな忙しさで準備してゐたのに何も彼もお流れでした、私も初めての經驗で大いに勉強したいと思つてゐましたが實に殘念でした、實はモット降つて欲しいのですがその時だけ一寸ネ、この地方では六分食位で暗くなるやうなと、無論ありませんが、北鮮では八分食のところもあるので又雨も降つてゐないやうだから十分觀測出來たと思ひます」

病める太陽 鎭南浦には姿をみせず

【鎭南浦】十九日の日蝕をみるべく小學一年生に至るまで黑硝子を準備して待つてゐたが午前中は空の四方に入道雲が蟠ひながらも大丈夫と思はせてゐたのに正午過ぎから雨雲がすつかり蔽ひかぶさり遂に病める太陽は姿を見せず失望させた

スリの親方 棧橋で失敗

【釜山】十八日午後十時半頃釜山第一棧橋の混雜に紛れ乘船客のポケットから財布を失敬せんとした陜川郡三嘉面一部里住守英(二三)は釜山署員に逮捕されたが同人は鐵道前科二犯の前歷をもつ詐欺の疑分と判明餘罪ある見込みで追及中

綠草刈りの部落民 隣の部落民と衝突

五十餘名入り亂れて格鬪 多數負傷者を出す

【釜山】去る十四日午後慶南咸陽郡馬川面昌元里李龍俊(二)外十名の部落民が水田へ施肥の綠草刈に隣接部落九揚里の裏山に赴き午後七時半頃歸りの途中九揚里の部落民四十餘名に毆打され双方入り亂れて大亂鬪を演じ無勢のため李龍俊は高さ十五尺の高所から突き落されて脊椎第四骨と頸骨脱臼で人事不省となりその他にも多數の負傷者を出した事件があつた所轄署では九揚里吳龍伊(二)ほか五名の主謀者を檢擧取調べ中

重役の橫領と警官の瀆職

工藤警部補は收容 同時に懲戒免處分

【釜山】既報、金海運輸會社重役の背任橫領及び瀆職警察官の瀆職事件はその後引續き道警察部保安課で取調べを急いでゐるが工藤警部補は道保安課留置場より十九日刑務所へ收容され同日懲戒免職處分に附された

亡父の死體 埋葬の後で兄弟の反目

【固城】自分の山に埋葬するやうに勸めた後で承諾したことがないと義弟を告訴した男——下二面石芝里蘇某は約四年前義弟の三千浦邑會議員三千浦醸造會社支配人許某に亡父の死體を自己所有の山に勸めて埋葬させながら今頃になつてそんな事實がないと固城署に告訴したので去る十七日許氏は拘束されて目下取調べを受けてゐる

盜んで賣る

【平壤】十九日午後二時頃大同郡西川面仁興里街道で通行人をつかまへ「旅費がつきて困つてゐる、この自轉車を買つて呉れ」と新しい富士號自轉車を賣却せんとする男を通りかかつた大同署員が不審に思ひ大同署に連行、取調べたところ、本籍大同郡古平面東里住所不定無職崔始寬(二)で自轉車泥棒であることが判明、賣却せんとした自轉車は十六日午前十時頃府內銀座通の某商店前で窃取したもの、餘罪多數ある見込で引續き取調べ中

滿洲の水騷動

【奉天】省新民縣第三區七吉の七戸四十名の鮮農民が自由耕地を開拓し、いざ引水、植付期となるや下流勸業公司の耕地に影響するので水門を閉鎖され農耕不能に陷り去る十八日金學文氏以下八名の連判で奉天總領事宛これが斡旋方を陳情して來た

三人組の誘拐魔 人妻を誘拐 發れて就縛

【馬山】誘拐の魔手に躍る三人組誘拐魔——昌原郡內西面檢厰里四三五鄭厲見(二)、咸安郡臣流面上巖里郭道玄(二)、馬山府城湖洞李玉順(二)の三名はしめしあはせて婦女誘拐で一稼ぎすべく網を張つてゐた處去る四月中旬、內西面杖坊里一(三)李且守妻許某順(二)を言葉巧に誘拐したのを早速馬山署員が探知十八日逮捕し、餘罪取調べ中

旱魃追ひ出しの雨

慶北一帶は普遍的に降り 農家は愁眉を開く

【大邱】管下に旱害節滅を嚴命ずるとゝもに旱魃救濟旱害路出方法に頭を痛めてゐた慶北道地方課では十八日來の慈雨でほつと一息入れたが、十九日は早朝から各郡部農村の陸雨量調査に係員は市外電話にかかりきり正午頃その回答に依つて漸く愁眉を開いた、旱害を蒙つた麥作には遲いが水田の植付操作等には大助かり、だがまだ充分でなく十九日午後十時までの雨量は廿五耗乃至六十耗程度で測候所の發表によれば

この雨は全く南鮮の氣流の不安定から降つた夕立性の降雨でほとんど慶南北道を中心に降つたもので、お隣の忠北、全北の一部でも降つたが大したことはなく、全北の全州は漸やく七耗、忠北の秋風嶺では十二耗に過ぎず全く慶北のために降つたやうな雨だ、ところで氣壓配置はまだ亂脈で黃海、東海には小低氣壓が低迷してゐるし等壓線はきわめて迂曲してゐるからまだ今明日は降りみ降らずみの空模樣で道內のところによつてはまとまつた夕立を見るかも知れない

とのことであるが各地の雨量は次の通り(十八日午前十時から十九日午前十時までの雨量)

▲大邱(二二耗)▲星州郡伽泉面(五六耗)▲金泉郡知禮(五五耗)▲漆谷郡倭舘(四六耗)▲淸道(三一耗)▲金泉(二七耗)▲善山郡龜尾(三八耗)▲高靈(四二耗)▲聞慶(三〇耗)▲達城郡達西面(二三耗)▲義城(六耗)▲軍威(六耗)

全北も潤ふ 多い處は六十ミリ まさに一滴て千金

【全州】降つた降つた！日食觀測には邪魔な雨も一般にとつては何物にも代へ難い黃金の雨！十七日から茂朱地方に二八ミリの慈雨があり、全北一帶を空模樣は雨近きを思はせ十八日午後から夜にかけて降り始め、十九日も降りつゞいて、各地とも左記の如く相當の雨量に達しこれで田植も相當に進捗し、上水道の制限の必要もなくなつた

▲全州(十九日午後五時迄)二〇ミリ▲井邑(以下十九日午前十時迄)六三▲高敞二六▲任實五七▲鎭安三九▲茂朱五三▲高山五七

あと十五日の壽命

心細い鎭南浦上水道

公設共用栓は水汲みに徹夜の慘めさ 府民の不安やうやく募る

【鎭南浦】十八日より六時間給水斷行で上水道使用量は十八日一、二六八屯十九日一、四三一屯となり、從來の二千百屯乃至二千四百屯に對し約千屯の節水となつてゐるが、一方時間給水のため公設共用栓の如きは前晚から夜を徹して給水を待ち一つの公設栓に二三百もの物凄い水瓶が押し寄せ、六時の給水初めから正午水止めまで蛇口はあけはなして次から次へと汲み去るため公設栓より遠方で高台は一滴の水も出ないといふ有樣で柳町內地人避難所十數戶は十九日午前府水道係に詰めかけ陳情談判に及び水道係では早速夜を徹して公設栓附近に私設共同栓を臨時敷設し柳町連中は數町離れた同栓まで水汲みに出掛けることになつた、一方第一水源地の貯水量は一萬六千屯しかなくして毎日五、六百屯宛減水してゐるからこのまゝでも二十五日位で一滴も殘さず干しあげてしまふことになる譯だが第二水源地の揚水は激減して現在一時間休んで二十五分間しか揚水出來ない慘めさで十八日の揚水量一千十四屯、然しこれもどん／＼減水してゐるから自然第一貯水池の壽命もあと十五日程度しか保てまいと

水兵の搔つ拂ひ

艦長さんから陳謝と賠償 ラ號やうやく出航

【釜山】既報、釜山に碇泊中であつた佛軍艦ラモツトピケ號乘組水兵の搔つ拂ひ事件は慶南道當局の警察部から艦長ローズ大佐に嚴重警告を發し賠償交涉中の處十八日遺憾の意を表すると共に損害額を賠償して圓滿解決、同夜八時半宮島へ向け出航した

定州女子鞦韆會

【定州】二十三日の端午節句に當り定州では邑內新安學校運動場に高さ八米餘のブランコを設け二十三、四の兩日に亘り女子鞦韆大會を開催し競技入選者には十等までに賞品を與へることになつた

農民は雀躍 祈願効いて漸く本降り

【清州】旱天續きで惱み拔いてゐる忠北清州地方は十八日午後から待ち焦れてゐた慈雨が降り出し十六糎七に達し苗代や畑作物は蘇生した、しかし田植にはまだ／＼不足で清州郡內各邑面では十九日午後九時を期し一齊に祈雨祭を執行したが同日は朝から曇つて細雨切れ／＼に降り午後四時二十五分から本降りになり農家を雀躍させてゐる

井邑の植付進捗

【井邑】十八日午前二時頃から斷續的に降り出した慈雨は十九日午後五時頃に至り本格的に降り十九日午前晴れたがこの雨量井邑六三、五ミリで旱天に惱みの農村は漸く愁眉を開きこの分では植付も十分出來る見込みで麥の刈取りを急いでゐる、なほ笠岩、所聲方面は約百ミリの雨量に達したと

不都合な地主

小作人を煽動

大擧して郡廳で亂暴を働く 訴訟に負けて報復

【固城電話】慶南固城面密の上水道業水井を自分の千拓地灌漑用の揚岩川面所有地に設置したため水が不足すると勝手な理由をつけて面を相手取り損害倍償請求訴訟を提起して一、二審とも敗訴した馬山府居住の某は去る十九日自分の小作人數十名を煽動して割頭水源地の水管を一メートルも掘りかけたのを面職員に制止されるや今度は數名して水道據點に押し寄せ更に午後五時頃は小作人數十名大擧郡廳に押しかけ騷擾を働いてゐるのを警察官が驅けつけ解散せしめると共に煽動者を嚴重取調中

水產座談會 新義州で開く

【新義州】鴨綠江北水產の前途を展望するため新義州府內の關係者が集まつて十日午後一時公會堂で「平北水產物の加工座談會」を開催することになつた

借り倒し 出資組合の不正男告訴

【馬山】既報、不正貯組第一次檢擧とともに如何はしき業者は片つ端から彈壓を加へ撲滅に全力を注いだので革正漸く徹底した際、講町昌信出資組合理事馬山府某は印章及文書偽造詐欺で告訴された右は昌信出資組合より三百五十圓を借用し、去る三月末返濟の契約をしながら期限が來ても返濟しないのみか貸借關係を否認した疑へがないと否認して踏み倒しを企てたので遂に表沙汰に及んだものである

インチキ修驗者

遊興費に窮した揚句 島の商店を脅かす

【大邱】去る七日鬱陵島南面通洞雜貨商李永益および同李鍾河の兩店主に對し太白山々神靈の修驗者と稱し、入島の際持參した八百圓の金を使ひ果したが山に歸る旅費が要るから提供せよ、山に歸れば相當の御利益を授ける……と言ふ臆面を氣取つて表文句を並べた脅迫文を送つて李鍾河から千圓、李永益から五百圓の旅費をせしめ騙取した犯人については、同島警察署で極力搜查中、十二日竦動不審者として引致した江原道旌善郡東面進洋里四八二生れ朱相德(三七)がその眞犯人であることを自白した、同人は去月廿七日江原道竹邊から入島したが遊興費に窮した揚句前記詐欺を企てたもので脅迫文の中に京城の閔大輔、大邱の金台敏、同徐丙翰等有力者の後援がある者だと惡用してゐた

南浦も降つたが蚊の涙

【鎭南浦】十九日午後五時頃から陸雨あり『一滴萬金』と喜ばせたがしと／＼と降る雨は極めて少量この程度では明日まで降り續いても結局表土を濕す程度のものであらう

夕立二時間 沙里院大潤ひ

【沙里院】旱天續きで困り切つてゐた沙里院地方に十九日午後三時頃から約二時間に亘り景氣のよい夕立があり、これでやつと畑作物は蘇生し灌漑水事情も稍緩和するものとみられてゐる

滿人に代り同胞が應援 奉天水害餘話

【奉天】雨期に魁けて降り續く昨今の雨に奉天西板橋子街道はつひに大水のため決潰、交通杜絶したこれがため縣當局では直に復舊工事に着手したが水に親めない滿人では一向に埒があかず水利合作社(水利組合)側から朝鮮人の應援を求め來たので十九日領事館朝鮮課では金事務員を派遣し、附近居民の總出方を慫慂した

載寧驛改築 八月末竣工

【載寧】多年の懸案たる載寧驛の改築は市民多年の要望に基き愈よ今回新築に決定十七日工事請負入札に附した結果、一萬五千圓で崎山長良氏に落札、廿五日着工、八月末竣工の豫定である、建物は驛舍、待合室、倉庫合計百五十坪で黃海線中宏壯を誇るもので大載寧の發展に寄與するものと期待されてゐる

衛生展覽會 定州署の催し

【定州】署では來る廿三日衛生寫眞展覽會を演武場に開催し一般の來觀を希望すると共に夜間は普校庭に映畫會を催すべく準備中

あどばるーん

◇……【全州】十七日道體育會食堂軍と殖銀支店軍の軟式野球の一戰……これはしたり十二——三で食堂軍に凱歌あがり天狗チームの鼻息の荒いこと「どうだネ記者團とやらうか、食堂軍はB組をて出してもいゝヨー」と吉市大投手(內務部長)豪語

◇……「神の川君の蹴球で何でも來いだ、僕が一壘をやるしネ」と佐藤中堅手(社會主事)も大氣焔

◇……この鹿島田二壘手(警察部長)の鼻息に至つては、まだその上だとあつて橫山捕手(衛生課長)の忠告で吹き飛ばされる危險から遺憾ながら面會を中止

◇……何れにしても食堂軍が對外試合に大勝したといふのは大正八年全州測候所設立以來十七年間の新記錄とあり

◇……さても／＼お目出たき限り

何してお肌がアレ性とアブラ性に分れるか？

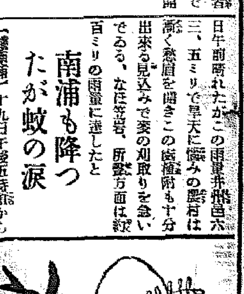

△肌の性質に合ない白粉の常用から來る時

是は△過度の洗顏と誤つた手當から來る皮脂分泌腺の機能が旺盛に過るか沈滯するかの時

△氣候や食物の影響…丁度初夏からは大低の方が脂肪の分泌過剩に嘆む時です…

心得の一つとして皮膚を正常な狀態に整へて、皮脂分泌腺の機能を正しく調節する美肌劑を上澄液に配合したマスター水白粉を常用なさる事でアブラ性むきアレ性むきの二種類があります

アブラ性 百番水白粉はアブラ性の方に好適で脂を調節しニキビ・吹出物の出來易い方の肌を整へ、モチよく自然な化粧上りです

アレ性 三百番水白粉はアレ性の方キメ細か過ぎて白粉のつきる方に好適でツキよく魅力的なお化粧が出來ます

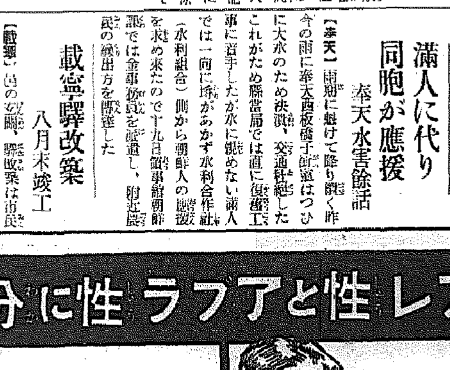

夏は特に お衿が眼につきます

白壁式のコテ塗り衿白粉は舊式ですし皮膚面を厚く不均等に覆ひますから衞生的にもよくありません マスター衿白粉は地肌がそのまゝ美白になつた樣な自然さで。ムラはげや變色の恐れのない眞に近代的な衿白粉です

新肌色 自然色 濃肌色 カカオ色

マスター水白粉 百番

自然な美しさに見える マスター衿白粉

各帝國大學病院指定常備藥

本舗製品

グアヤコールブルトーゼ

グアヤコールブルトーゼ 小瓶 二円六十錢
大瓶 四円三十錢

結核が治療するか否かは疾病の時期・病勢の程度治療方法の適 不適に係るものである 殊に結核は其病竈が身體の一部に局限せらるゝにせよ病竈より産出せらるゝ毒素は全身に及ぶ結果發熱 食慾不振 羸瘦等全身的症狀を惹起し來るを以て全身病として之が治療も單に局所的對症療法に止らず全身療法を施すべきである

然も結核は急性に經過する粟粒結核を除き多くは緩慢なる慢性の經過を辿る關係上患者は嫌氣と恐怖を感じ益々悲觀の念を增大し遂には神經衰弱症の狀態を呈するものが多い かくては治療は益々困難を來たすを以て初期に於て診斷を確定し治療と養生如何に依ては不治ならざることを良く理解せしむることが肝要である

以上の如く一般の方は結核を恐怖する傾向の大なるに反し肋膜炎を輕視する觀あるも兩者極めて親密類似の關係にあるを以て結核同樣の觀念を以て極力養生せねばならぬのである

結核は毒素の排出に依て全身に影響を蒙ること頗る重大であり從つて全身の代謝機能に多大の變調を來たすものである 故にこの消費されたるエネルギーを補給するためにグアヤコールブルトーゼの如き全身療法と局所療法を兼備した特效藥を服用して血液の循環と新陳代謝を活潑にして貧血を治療し食慾を增進して體重を增加し全身の抵抗力を强化する一方結核菌の活動を阻止し氣道粘膜の分泌及炎症機轉を調整し喀痰を液化して之を減じ漸次健康に導くべきである

ブルトーゼは
造血アウトホルモンとして
血液の新生補給
血液の清新淨化
の二大作用を司り屢々結核に伴ふ貧血に卓効があり又消化された蛋白資源として
エネルギー補給
體蛋白消耗補給
細胞の賦活作用
を有し結核の如き消耗性疾患には不可缺の全身療法藥であります

グアヤコールブルトーゼは
ブルトーゼに古來より結核に特効ある可溶性グアヤコールを抱合せるものです

補血强壯增進劑 **單味ブルトーゼ** 小瓶 金一圓 大瓶 金三圓二十錢
神經性疾患特効劑 **アルゼンブルトーゼ** 小瓶 金一圓三十錢 大瓶 金三圓七十錢
腺病質特効補血强壯劑 **ヨードブルトーゼ** 小瓶 金一圓三十錢 大瓶 金三圓七十錢
健胃補血强壯劑 **キナブルトーゼ** 小瓶 金一圓三十錢 大瓶 金一圓七十錢

醫學博士 小田俊三先生著
「呼吸器病の養生法」
申込次第進呈

三十周年記念

株式會社 藤澤友吉商店 大阪市東區道修町・東京日本橋區本町・京城府西小門町

GS—12

婦人家庭

ご自分でマッサージする時 かうした點にご留意遊ばせ

××美顏術は、出來得れば專門家の手にかゝるのがよろしいので、これは顏の筋肉をゆるめ、神經をやすめて行つてこそ效果があるのです、人にして貰ふ時は椅子によつて半分眠つた形で、行つてもらへると云ふ點で、こんなとき顏の緊張をゆるめてゐられるのです

××ですから自分で行ふ時は、なるべく、筋肉をゆるめて、マッサーヂするやうに心掛けねばなりません、ところが、これを自分でする時は、どうしても筋肉はかたくなり、神經は緊張してゐますので、割に效果がないと云ふ事になるのです

××で、マッサーヂすると云ふよりは、頰をぱた〳〵と叩くといふことが素人の美顏術としては一番よろしい

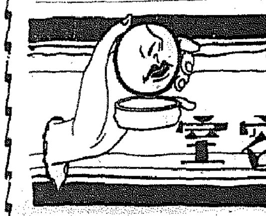

あツいけねえ 外出先で災難 素人療法の心得

◇卒倒 は通常腦の貧血によつて起るが、此時は被服をゆるめ空氣の流通良き處に頭を低くして臥させる、なるべく陰のある地を選ぶこと、そしてアンモニア水又は酢の如き臭強きものを嗅がせ、顏、胸に水を灑ぎ、胸、上肢を毛織の布にて心臟の方向に摩擦し、醒めた時興奮劑を與へる

◇腦充血 腦貧血と反對に腦充血の場合は、頭を高くして頭を冷やしつゝ靜かに臥させる

◇はな血 の時は被服の緊迫を除き硼酸水を浸したもので鼻孔をつまみて閉ぢ、頭を上向け、心臟部を冷水又は氷にて冷す

◇腹痛 患者を臥床せしめ溫石、湯タンポ、懷爐若くはタオル、腹巻の類を湯に浸し、幾枚も重ねて腹部を溫め、渴ある時は湯、溫茶を飲ましめる

◇日射病 熱中病まづ被服の束縛を解き空氣の流通良き處に臥させ、頭部を高くし、扇の類にて胸を迭り扇、胸に水を灑ぎ濡らしたる布片にて胸を覆ひ、氷か水で頭胸を冷やし上肢、下肢を摩擦し呼吸靜きときは人工呼吸を行ひ、蘇醒した時冷茶冷水を十分飲ましめ、酢の如き刺臭ある物をかがし再び失神することを防ぐこと

◇眼の異物 眼瞼を飜轉して異物を探し清潔なる脫脂綿、ガーゼの端を清水又は硼酸水に浸して輕く拭ひ取してる

◇耳の異物 耳を机上に近寄らせ机を叩き其振動にて異物を誘出せしむ、昆蟲が耳內に入つて生きて居る時は速に『グリセリン』又は油類を入れて死亡せしめ後微溫湯にて洗耳誘出せしむ夜間は燈火に耳を近づけると飛び出る

◇鼻內異物 速かに鼻をかませ他側の鼻孔を指にて壓し強く急に呼氣を發ませ、或は他側の鼻孔を刺戟して噴嚏をさせると大抵出る

◇毒創 蜂、蟵、などに刺された時はアンモニア水等にて濕布する

こげ茶に鼠 夏服の傾向 これから作る方のために

本格的な夏は白服から——と云つて、氣早い連中はもう白服、白ズボンと、上から下まで白づくめでカツ歩してゐます、しかし今年は暑さが一ヶ月も早く來たやうですからもう夏服でなければどうにも間に合ひません、で今から新しく夏服をお作りなる方のために今夏の傾向を……

色 今年は去年と大部異り、薄茶、コゲ茶が全盛で、これに對するに鼠のものではグレイ(鼠)のミックスチュアが好かれてゐます。また今夏特に珍しいものでは紺をおすゝめ致します

生地 夏は麻物とか、グレープ、リンネが主ですが、今年は木綿と、モヘヤの交織物で、パーム・ビーチが、この日本へもお目見へするでせう。この織物は南部アメリカで夏服の半分以上を占めてゐますが、日本には麻物が多いので、いままでパーム・ビーチの需要もみなかつたのですが、今年はそれが相當姿を見せてゐます。麻物のやうに小い皺がよらず、汚れないことが特長であり、無地、霜降り、薄茶、格子柄があります スタイルは昔と少しも變つてゐません

みすず會第百回祝賀會 廿七日正午から明治製菓樓上で、詠草一首、二十二日まで大島町三二守永秀子宛會費一圓

京日山の會 冠岳山ハイキング 雨なら中止す

廿一日(日)午前八時四十五分京城驛發安養假驛(登山口)着午前九時十分頃

コース 假驛‖プール‖佛成寺‖山頂縱走‖(お辨當)‖戀主庵‖戀主台‖奉天里‖明水台‖漢江橋‖バス電車

募集會員 百名…ハガキで本社事業部に人數を申込んで下さい……會費無料…

但し京城安養假驛間(片道汽車賃二十八錢)の切符は各自に買ひ求めて下さい、辨當御持參のこと……

曇りでも決行(雨の心配があれば油紙を一枚持參下さい) ▲暑い時の山道ですから各自用心して下さい▲救護班はありません

(距離が短かいので團體割引がありませんから各自に切符を買つて下さい、平田の藥品部にある手術用油紙一枚十三錢のが便利です)

注意 暑い時ですから、服裝は輕くすること▲婦人は洋裝か、アッパッパー(簡單着)にゴムの運動靴が便利です▲水筒を持つて來ること、但しあんまり水を飲むと疲れ易い▲山道は急がず、休まずといふのがよいのです▲安養プールから山頂まで約一里半です▲佛成寺から戀主庵まで約二里半で戀主庵から漢江橋まで約二里半です(約九町十間)の縱走が面白いのです、この山頂の奇岩勝景の邊りでゆつくりお辨當を開いて下さい、▲戀主庵には清水があります、戀主台からは京城、仁川、江華島が見えます▲冠岳山は烽火の鑑峰として李朝創業の時から有名です、今は京畿金剛といはれ、道立公園の話も起つてゐます

冠岳山へ山の會調査班の登頂 廿一日の山の會の準備としてコースや所要時間や山道の樣子を調べる爲め、常一二の年の子供、山に慣れてゐないおばさん奧さん等を一行に加へて下調べをしましたが、皆んな元氣で樂しく行けました

コドモのための世界知識

☆砂漠の道 エヂプトはリビアの砂漠とシナイの砂漠を横斷する新しい道を造つてゐます、瀝青と砂漠の砂を混ぜて、それにロールをかけた道ですまたシナイ道路はカイロとパレスタインとを結合することになつてゐます

☆ヨーロッパのトンネル イスタンブルのボスポルスの海底にトンネルを造ることが出來るかどうかが調査されてゐますさうすればそのトンネルによつてカライスからカルカッタに到るには一日延びるだけです

☆南アメリカに往く水上飛行機 イギリスのインピリアル・エアウエイズ會社の係の人は來年から南アメリカに往く水上飛行機の着水するにいゝところを探してゐますキスムから飛行機はモンバッサに飛び、それからダーバンの海岸に下りるのです

☆オーストラリアへ一週二回の飛行便 オーストラリアのブリスバンとシンガポールとの間の航空郵便の回數は前の倍になりました、ロンドンから飛行機で連絡して一週二回イギリス、オーストラリア間に今航空郵便が通じてゐます、通しの旅であつたら十二日ですが間もなく一週間になるでせう

☆メキシコ横斷の運河 アメリカの一技師はメキシコを横切る百四十哩の運河の計畫を進めてゐます、パナマ運河と較べてこの運河にニューヨークからサンフランシスコへの航海を千百哩だけ短縮します、これにかかる費用は一億弗です

☆太平洋上のホテル ミドウエイ、ウエーク、ガムにフイリッピンに到るアメリカン・トランス・パシフイック航空路の乘客のためのホテルを建設することになりました この航空便は今年はさらにオークランドにも延びるだらうとのことです

三行知識 家具の傷手當

ニス塗りの家具類に熱い食器などおいて、その痕がついた時は、手早くアマニン油をなすりつけ、さらにアルコールにひたした柔い布で拭きます。これを數回くり返すと直ります。また家具類にスリキズのついたときはテレビン油とアマニン油を半分づつまぜ、よくかきまはし、これを軟かな布につけてよく磨いてもよいものです

讀者欄

▲夜間小學校五、六年、中學二、三年生の勉強相手希望(電光五六〇構內一三〇香杉)▲エアデール種牝三才十五日朝龍山方面で行方不明になりました(青葉町三ノ二四依田)

後藤又兵衛 (40)

大島伯鶴演・中江正美畫

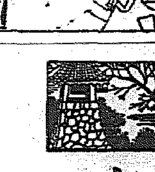

本懷遂げて

同時に、勘兵衛の斬込んだ二の太刀で與左衛門が、

『あツ……』

と、叫んだ時は、肩先深く割りつけられ、パッと血煙り立てゝ倒れた。

『狼藉者だ!出會へッ——』

と、誰かの叫んだ聲で、奧からも、ばら〳〵と五六人が飛び出して來たが、この時まで縁側片手に見物してゐた又兵衛が、

『ヤア、うじ虫共は、この又兵衛が相手に致して呉れる……勘兵衛其方は、與左衛門の倅與之助を討取れ……』

と、大音あげて呼ぶより早く、縱橫無盡に鉄扇を振り廻して、斃れたから、堪まらない。與左衛門の家來は、たちまち頭を打碎かれ、または腕を折られて、其場に打倒されてしまつた。

この時、勘兵衛は奧を目ざして飛込んで行つたが間もなく、與之助の居間を探し當てると、騷ぎも知らずに眠つてゐた與之助の枕を蹴つて、

『父勘左衛門の怨みを晴らす。起きろッ』

と、言つたから、

『おゝ、汝れは……』

と、びつくりして、飛起きる所を、

『覺悟ッ!』

と、云ふより早く、打ち下した一刀で、袈裟がけに斬つて捨てる。

『うわツ、助けてツ……』

と、悲鳴を上げたが、もう間に逢はない、返す力で、再び右腕を斬つて落したから、

『あツ!』

と、云ふ聲と共に、與之助はバッタリ倒れる。所へ、狼狽立てする奴を蹴らず打ち倒して、奧へやつて來た又兵衛が、

『勘兵衛、首尾よく本望を遂げたか……』

と、聲をかけた。この時勘兵衛は、漸く與之助に止めの一刀を刺して、

『お蔭を以つて、本懷をとげまして御座ります。泉下における父もさぞかし滿足のことゝ思はれます る……』

と、勘兵衛も、初めてホツとしてゐる樣子。茲で再び、以前の座敷に引返して、與左衛門の死體にも止めを刺し、ソコで、又兵衛が床の間から硯を持つてくると、紙を取り、

『一代官栗原與左衛門及び與之助を、父勘左衛門の敵として討取るものなり。片山勘兵衛正秀。——』

と、其處の障に大書して、兩人は、この代官の屋敷を出たが、柳河本町の實誠庵由兵衛方に引取り城內から討手が出ては面倒と、其夜のうちに、此處を立退いてしまつた。

是より兩人は、肥後の熊本に入り、此地に半月程滯在して、あれから、阿蘇ヶ岳の麓へ來た時は、翌天正十五年の二月の下旬、折から、麓の村の梅林は、今をさかりと咲き誇つてゐた。或日、又兵衛は勘兵衛を同道して右の梅林へ見物に來てゐたが、木の根に腰を卸して休んでゐると、是も梅見に來た風流人が、ツカ〳〵と兩人の前に歩み寄つて來た一人の武士がある。

見ると、六尺豐かの大兵で、筋骨逞しく、頰鬚を生やし、引摺るやうな大小を腰にして、手に一本の振杖を突いてゐた。

この武士が、又兵衛の方をジロリと見て、

『ヤア、それなる御仁。今日は、快晴致して梅見には絕好の日和ぢや。如何?この梅を觀ながら、一杯飲まうでは御座らんか』

と、斯う云つて、腰の瓢を手にとり、それをぶら〳〵振りながら近づいてきた。瓢には、酒の一合も入るほどの朱塗の盃が附いてゐて、それが、瓢を振るたびに、ガラリ、ガラリ音を立てゐた。

醫學博士 井上猛夫先生 掛札功先生 協力創製

ワカミヅ

フケ 拔毛 若禿 薄毛 無毛

この歡喜! お試しになれば判ります

▲病的脫毛と切毛が治りました……福島縣 小島八重〇樣
▲フケ・カユミが止り若白髮が治る新潟縣 結〇久〇樣
▲切毛で坊主になるかと思つたが神奈川縣 神〇靜〇樣
▲大病後の拔毛が止つた……郡山市 山〇〇良樣
▲不快な頭部のカユミが止つた……滿洲國 安〇正〇樣
▲ツツとした薄毛が見事な黑髮に 埼玉縣 武〇良〇樣
▲病的フケが快く止つた……千葉縣 大〇新〇樣
▲痒毛、フケに驚いた効目……靜岡縣 松〇直〇樣
▲初老の薄毛が黑くなつた……山口縣 山〇茂樣
▲人並に發毛の喜び……横濱市 〇藤〇子樣
▲生來のフケに始めて奏効……岡山市 村〇秀〇樣
▲なぜ早く使はなかつたか……豐橋市 山〇春〇樣
▲禿頭一歩手前で防止……松本市 小〇チ〇樣
▲五十歳で毛髮が若返つた……千葉縣 金〇か〇樣
▲フケが直り、短毛が發毛した……滋賀縣 山〇ふ〇樣
▲染めたのかと聞かれる程黑く……靜岡縣 郡山〇美〇樣
▲薄毛の惱みから救はれて……滋賀縣 阿〇〇江樣
▲毛髮の障害に快い効目……長野縣 山〇雄〇樣
▲生え際にウブ毛が發生……岩手縣 入〇緑〇樣
▲黑い毛が生えて來た……京城府 山〇清〇樣
▲十四歳から惱んだ病的フケ……茨城縣 飯〇芳〇樣
▲他の類似品を遙かに凌ぐ……栃木縣 富〇晴樣
▲無毛の頭が人並になれました……群馬縣 鈴木〇子樣
▲赤毛が黑くなり艶が良くなる……東京市 久〇英〇樣
▲永年病疾のフケ性が治る……北海道 西〇キ〇樣
▲薄い毛が黑髮に變つた……秋田縣 郡〇〇美樣
▲幼時からのフケ性が治る……和歌山縣 山〇則〇樣
▲若禿に發毛の曙光……廣島縣 本〇〇樹樣
▲お蔭で人並の黑髮に……釧路市 工〇〇徳樣
▲癢みとフケが去り、安眠が……島根縣 能〇赴〇樣
▲發毛!急に明るみへ!……東京市 間〇賢〇樣
▲黑毛が續々と發生した……支那 平〇昌〇樣
▲地肌が見えた薄毛が治つて來た……戸畑市 〇永〇郎樣
▲若禿が止り、濃い毛が生える……大阪市 山〇徳〇樣
▲新しい拔毛から救はれた……長崎縣 山〇數〇樣
▲小兒の薄禿が全快しました……福島市 竹〇て〇樣
▲拔毛が止り生え際が濃くなる……島根縣 代〇春〇樣
▲禿に近い薄毛が見事な黑髮に……滋賀縣 富〇勘〇樣
▲若白髮がワカミヅで治る……東京市 間〇二〇樣
▲七十七歳で毛髮が若返つた……東京市 加〇せ〇樣
▲三週間でカモジ髮に毛生を見る……大阪市 伊〇つ〇樣

この樣な喜びのお知らせが續々本舗へ殺到して參ります 御希望の方には『ワカミヅ實驗錄』小册子を申込次第進呈

『毛髮の衛生と美髮法』お申込み次第進呈します

御愛用の方々にサービス

ワカミヅは毛髮疾患治療上或は使用上の質問は、ワカミヅ本舗の方へ、お問合せ下さい 井上博士始め權威者より懇切に御回答申上げます

配劑は……內外數百種の配劑中より研究に研究を重ねた最高學理と實驗に基く合理的新配劑です。

性能は……從來の養毛料の企及し得なかつた獨特效妙の醫療的性能と美髮作用が特長です。

効果は……既に數萬の實驗者によつて證明ずみ、醫界・美容界の權威者も極力御推奬です。

發賣は……滿天下の信頼厚い講談社の發賣です。責任を以つてお奬め致して居ります。

躊躇はご損!今日からお使ひ下さい!

定價 普通瓶 一圓五十錢 徳用瓶 二圓七十錢

全國有名藥店化粧品店にあります

本舗 東京小石川 大日本雄辯會講談社商事部 代理店 玉置合名會社

類似品あり講談社のワカミヅと御指定下さい

祝京城日報創刊三十周年記念

富士忠醤油
京城出張所
京城府北米倉町一二〇
電話本局(2)三五三番

東邦鑛業株式會社
京城府漢江通三
電話龍山(4)一一二番

株式會社コマヤ呉服店
京城府元町二丁目
電話龍山二六三番

京龍館
京城府漢江通三
電話龍山(4)三二一番

金物商 三並美一
京城府元町二ノ八四
電話龍山(4)三三七番

造花商 むすめや
京城府明治町本通り
電話本局(2)〇四一四番

山口印刷所
京城本町一丁目
電話本局四四八番

京城府太平通二丁目
鮮人向陶磁器琺瑯器 卸
㊂三浦幸一郎
電話本局(2)一六六九番
振替京城一三二四番

かや
丸三毛布店
京城府本町二丁目
電話本局二〇八四

土木建築請負
株式會社 柴田組
代表取締役社長 柴田藤吉
京城府竹添町二ノ六九
電話光化門(3)一六八〇番

鑛山、土木、水道用機械並ニ諸材料
株式會社 弘中商會
京城府漢江通三番地
電話代表番號龍山※ 一五九〇 一五九一 五九二 三〇三

土木建築請負
合資會社 中村組
京城府竹添町三ノ一八五
電話光化門(3)一二三〇番

彌生町内地人遊廓組合

土木建築請負
株式會社 北陸組
京城府岡崎町七番地
電話龍山(4)一一七九番

京城驛前大通り
各國和洋酒 水産珍物問屋
野崎商店
電話本局三三三一番

土木建築請負
森本組京城支店
主任 中西好信
京城府漢江通り十三番地
電話龍山(4)一四五三番

土木建築請負
楠見組出張所
京城府三坂通一〇三
電話龍山(4)八四九番

土木建築請負
合資會社 多田工務店
京城府太平通り一丁目四〇
電話本局(2)六三四番 四五三四番

株式會社 伊藤商行
朝鮮計器株式會社

土木建築請負
株式會社 三宅組
京城府東四軒町三五
電話本局(2)三八三五番

朝鮮製綿株式會社
京城府元町一丁目
電話龍山一二六

甘栗 玄武堂
京城府旭町一丁目
電話本局(2)一八五二番

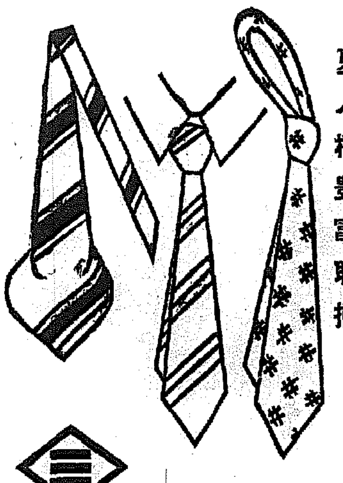

三吉支店
京城本町二
電話本局七二九

西大門公設市場
組合員一同

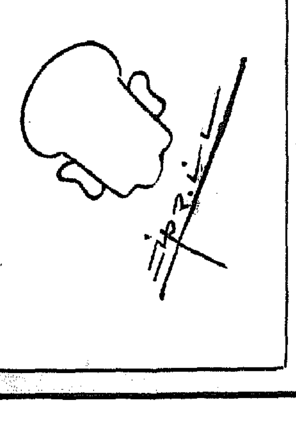

京城醫學專門學校長 佐藤剛藏
京城高等工業學校長 山村鋭吉
京城高等商業學校長 岩佐重一
京城法學專門學校長 鷹松龍種
京城帝國大學豫科部長 中村寅松
京城師範學校長 渡邊信治
京城女子師範學校長 高橋濱吉

杉山製作所
京城府竹添町二ノ一五六
杉山久
電話光化門(3)一八一 五四五番

御料理 松華
京城府榮町一
電話龍山(4)三二八 九九二番

スポーツと演藝

海國日本の面目賭け 掲げるぞ日章旗

あげよ日の丸 オリンピック日本選手の活躍豫想

ヨット

ベルリン近くのキール軍港で行はれるヨットは、一九〇八年のロンドン大會からオリンピック種目に加へられ日本では餘り普及されてゐないが、歐米では非常に一般的な高尚なゲームとして普及されてゐる。今度のベルリン大會で使用するヨットは二三呎四吋のスター級（二人乘）と五米のオリンピア、ヨレ級（一人乘）で競技參加國はスター級が二十五ヶ國以上ヨレ級が二十ヶ國以上と見られてゐるこのスター級は一定制限のもとに自艇の使用が許され、日本はハンブルグのフオルカー造船所から一九三四年艇を二千圓で購入して使用することに決定してゐるオリンピア・ヨレ級は、獨逸ヨット協會がベルリン大會に使用するため、特に設計した第一型で、既に百隻の建造を終り、抽籤で各國に振當られる事になつてゐる

このヨット・レースはオリンピック種目の中でも重要なもの〻一つで先般ラツール伯がオリンピック開催地の下檢分に日本を訪れた時も、まづ「日本にはヨットのハーバー（港）があるか」と質問したさうで、勞働が愈勞を利用して非常にヨットが盛んなだけに、オリンピック招致に對する重大な問題とされるに至り、横濱の小濱港をレース場に指定して着々と準備が進められてゐる

×

日本ヨット協會の大村理事は

「まだ日本には余り普及されてゐないのでハーバーも現在では一つもありませんが、逗子に非常によい所が見つかつて喜んでゐます、何といつてもまづ金が必要です、今度獨逸で造つたヨレ艇は、一艘四百圓位かゝつてゐますが、一かりにこれを百艘造るだけでも四萬圓かゝることになり、全備の施設を完備するには百萬圓近くの金が必要です、横濱市役所でも非常に力を入れて居て呉れますから、何とかなるでせう、凡この設樂は既に艦隊の方へ廻しもう東京開催の決定を待つて準備に移るはかりになつてゐます」

といつてゐる、又小澤コーチは

「日本の水上制覇は競泳はかりが勝つのではなくヨットやボートが勝つてこそ始めて完成するのですから、海國日本の面目にかけても斷然頑張る心算です、競技は各國が七回宛レースを行ひ總得點で順位を決めるのですがスター級の財部君は上乘のコンデーションですしヨレ級の藤村君は風と潮に非常に敏感な選手で、概してヨット・レースは、波と風が靜かなら經驗の短い日本選手には有利なレースで、七回の中一、二回は何れも一、二等に入賞のチャンスがあり、相當の成績を舉げるものと思つてゐます、更に今度は初參加でもあり、この機會に勝てば日本のヨットは可成普及される可能性がありますから思ふ存分やつて來ます」

と選手に代つて心強く語つてゐる

強國の本場のアメリカを始め、カナダ、ドイツ、スエーデン、イギリス、フランス、オランダ等や濠洲等が優勝や入賞になつてゐるが、登錄艇を持たない日本が、これ等歐米の古豪連に如何に武者振りつくかは世界の興味であり、キール灣頭高く日章旗を仰ぐ日こそ我等の待望である

代表
スター級 財部實、二井東男
補欠 龍野一彦
オリンピア・ヨレ級 藤村紀雄
補欠 吉本壽彦

全日本蹴球 普專先づ一勝 對東北學院戰

【東京電話】本年度全日本蹴球選手權第一日、普成專門對東北學院の試合は十九日午後三時半から戸山學校グラウンドで、普成先蹴で開始、體格とスピード共に粒の揃つた普專はFW陣を中心として劈頭から猛攻、結局十對一で普專大勝した

普專10（6—1 / 4—0）1東北學院

職業野球團 日程を變更

朝鮮新聞社が招聘した東京セネタース、大阪タイガース兩職業團は既に入城、宿舍に鬪志を養つてゐるが、梅雨で廿日の試合は取止めとなり左の如くスケジュールを變更した

▲廿一日（日）セ軍對タ軍第一回戰（二時）セ軍對全京城（四時）
▲廿二日（月）タ軍對セ軍二回戰（五時）
▲廿三日（火）タ軍對全京城（五時）

東京對朝鮮 拳鬪試合 日倶の四人男來る

東京拳鬪界に今人氣を呼んでゐる日倶の朝鮮出身選手の中特に優秀組の四人を京城に招聘、東學生主催で二十三日午後七時から京城運動場で東京對朝鮮の拳鬪試合を催す主なる組合せは

早川（日倶）—金光熙 六回戰
佐竹（崔）—金永植（同）
東郷（ジョー哲）—沈相昱 八回戰
西郷（盧）—梁道允（同）

なほ徐延振氏が審判として出場する

第十八回全鮮女子中等學校 **庭球選手權大會**

廿七日（團體）廿八日（個人戰）京城運動場

申込み 廿二日まで本社運動部宛

日本棋院 昇段大手合戰譜（7）

四段 中村勇太郎（先相先）　三段 高川格

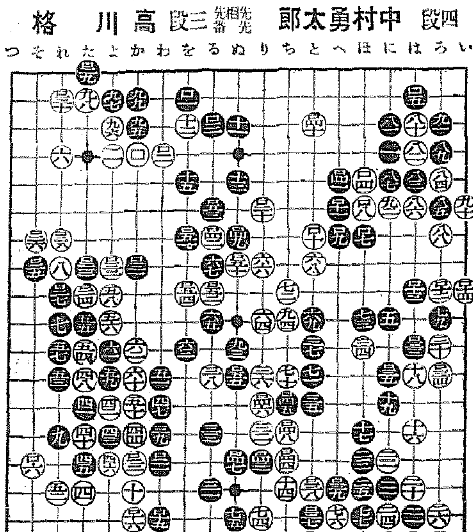

對局者の言葉

（黑）ロ二二とこの方から利かし得るので、前のロ二三、ロ二五の手段も働らいてゐる理です

（黑）ロ三三、ロ三五は味よくやつたのです、この邊では誤算ならないのには驚きました、ロ四一と押した拍子に又白ロ四二隙とを繰されたのに敬服しました

（黑）ロ五一を『ぬ六』にツナぎ白ロ五二の時『ぬ八』にノビて打つのもありましたが、ロ五三と打抜くのが手厚く、白ロ五四に次いでロ五五と一目抜つて丁度活きて居りますから少し余裕があるやうにも思はれたので——

（白）ロ四十と打込む前提としてロ二六、ロ三八と運んで置いたのです、即ち『ヘ十九』と下る手があつて、こゝに後手が保障されてゐるわけです

（黑）その白ロ四十がうまく捕

（分）
●ロ三一 か八 8　○ロ三二 よ八
●ロ三三 は十一 1　○ロ三四 ろ十三
●ロ三五 に十三　○ロ三六 へ十六 12
●ロ三七 と十七　○ロ三八 と十六
●ロ三九 へ十六　○ロ四〇 と十二
●ロ四一 へ十七 7　○ロ四二 る十七 15
●ロ四三 り十二 12　○ロ四四 ち十五 4
●ロ四五 ち十二 1　○ロ四六 り十三 1
●ロ四七 ぬ十五　○ロ四八 ち十四 1
●ロ四九 ぬ十七 4　○ロ五〇 ぬ八 1
●ロ五一 ぬ十七 8　○ロ五二 る九
●ロ五三 る六　○ロ五四 を九
●ロ五五 ぬ十七
●四九 ツグ（四〇ノ處）
（一分以內は切捨）
所要時間累計（白 四・七 黑 七・一九）
（制限時間各八時間）

評解 五段 關山利一

●黑ロ三三、ロ三五と手厚く運んだのに對明、相當大きい一目の取り込みである上に味がよい
○白ロ四十の挺身に先だつて、ロ二六、ロ三八の手順を運んで置いたのは、こゝに後手一眼を保障した拔目のない手順である
○白ロ四二のツケに對し、黑がロ四三乃至白ロ四八の手順を踏んだのは、先手で眼形を奪つた好手順かくて黑ロ五三と味よくポン拔き、ロ五五と一目を切取つては、黑不安の影は盤上何處にも見當らない

テイボーを聽く

大田黑元雄

五月二十六日の晩、日比谷公會堂で私は久しぶりにテイボウを聽いた、フランスを代表するこの大提琴家がこの前東京に來た時第一回のレサイタルを行つたのは昭和二年のやはり五月二十六日のことであつたから、彼はきつかり滿八年後に再び東京の聽衆の前に立つたわけである、私はこれまでにかなり度々テイボウを聽いた、しかし今度ほど彼の演奏の稀有な美しさに驚いたことはない

★

第一夜の曲目はテイボウの十八番から成つてゐる、すなはち、ヴイタリの『シャコンヌ』モオツアルトの協奏曲、セザアル・フランクのソナタその他である

モオツアルトの演奏者として天下無類の定評を擔つてゐるテイボウは、この晩のニ長調協奏曲の演奏において、その定評の妥當極まることを明白に證據立てた、清麗な至純な彼の音と、典雅で纖細なそのスタイルとは、モオツアルトの音樂の眞の美しさを完全に表現して聽衆を恍惚たらしめたのである、しかしセザアル・フランクの曲の演奏もまた天下一品と稱すべきものであつた、この場合のテイボウはモオツアルトの時とはちがつた情熱と諧情とで、『手探りするやうな』と誰かが形容した、あの見事な旋律に驚くべき明暗を與へながらこの素晴らしいソナタを素晴らしく演奏した、かういふ曲のかういふ演奏を聽いては唯々讃するほかはない

★

テイボウの曲目を通覽してまづ感じられるのは彼の趣味のよさであるが、この晩の最後に演奏された幾つかの小曲は殊にそれを物語るものであつた、たとへばグラナドスの『スペイン舞曲』にしても彼はすこしく陳腐になつた例のホ短調の曲の代りに、それよりも普遍的にすぐれてゐるニ長調の方を擇びながら、原作のピアノの獨奏曲としては思ひも及ばないやうな雨國的なかゞやかしさを易々と作り出してゐた

この春我々は幾人かの優れた演奏家を迎へた、しかも演奏が圓熟

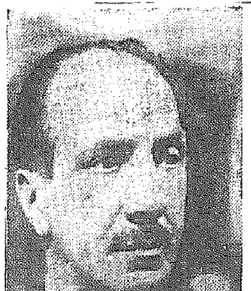

映畫 演藝 音樂

孫一輝氏洋畫展十九日から大澤商會樓上で開催中

綾聲會 綾聲會月例の鑑賞會は二十四日午後六時から京城御成町樂會所で開催する、番組は演平千手、巌島山、鞍馬

人氣スター訪問（7）黑田記代の巻（中）

☆……映畫の魅力

自分の出演してゐる映畫ならば、大抵撮影所の試寫室で見るやうにしてますが、出張撮影だの、夜遊ぐやるので、どうもやり繰りがつかないといふ時には、常設館の封切りを見に行くやうにしてゐます、その時は、一人ぢや何となく心細いから（本當に子供なんですもの——）お友達と行くやうにしてゐますが、大抵仲良しの高松美津子さんなどです、でも高松さんたら寫眞を見てる時に、ゲラゲラ笑つたり何かするから嫌ひ！

☆……洋裝の魅力

たつた一遍、洋裝をした事がありますが、何だか變な工合でしたので、またもとの和裝に歸りまして、それ以來、洋裝なんて見向きもした事がありません、けれども街でからだの均齊のとれた方が、新らしいデザインのものなどを着てゐるのを見ると、その新鮮な魅力に惹かされて、自分にもあんなに似合つて呉れたらなア——つて考へます、一寸、此のところ惡しくなりますが……

映畫檢閲日報（六日） メトロ・米國の便宜二〇〇 大都・部外禁七 新興キネマ京都超特作

演藝案内

若草映畫劇場 電本三五〇番

十九日初日二十三日迄新作大封切プログラム

▲夜毎八時に　ロール・ウオルシュ監督 パラマウント社特作日本版 八百屋と肉屋と大工と左官、これらが街のジャズバンドを結成して

▲バーバリー・コースト　ミリアム・ホプキンス・エドワード・ロビンソン・ジョエル・マクリア主演 ハワード・ホウクス監督・ユナイト社超特作日本版 一八〇〇年代の桑港の暗黒街、一妖麗の美女をめぐつて野性の荒男が命の遣引！愉絶・悲壯・凄惨 三色版ピディング（特別上映）木村莊十二監督 P.C.L オールトーキー 正午始映毎夜二回入替なし 大人五十錢・學生三十錢

京城劇場

十九日より三日間 十九日金曜日、二十日土曜日、二十一日曜日、毎夕六時開演 浪曲の宅盤實力披露興行 二代目 東家樂燕一行

至藝龍を拔く琦瑞の美音浪曲界の人氣王二代目東家樂燕一行は十九日より三日間華々しく京劇に開演する事になりました 二代目樂燕獨演得意の讀物 藤英夫、大尉の娘、鴨人お吉、關の五本松、出演者、關澤小菊丸、東家燕鑾、木村忠行、大和鐵兵、吉田一樂、二代目東家樂燕

松竹座 東町 黄金町 電本三二三

十八日より特別公開廿一日迄上映 廿一日（日曜）は三回興行 午後一時迄は小學生に限り五錢 總觀料金廿錢小人十錢 マキノトーキー時代劇超特作 原作子母澤寛・監督松田定次・澤田國太郎・原駒子主演 オールトーキー 彌太郎笠 前篇 極東映畫提供 原作氏門敏夫・監督仁科熊彦・淺野進一郎・椿三四郎・月澄江共演・特別出演島木香一 ミドリ雅子主演 人類の道

團成社 鐘路三丁目 電光

十八日封切（五日間）毎日三回午前十時四〇分 午後一時半、六時半 特別大興行

◇獨太利サツシヤ社超特作映畫 郷愁 エリツヒ・エンゲル監督 アンゼラ・ザローカー ルドルフ・フオルスター主演 傷ついた二つの心、貴方の胸にうづく郷愁に似て、つつましい戀と乙女心の美しさと寂しい苦惱が貴方の悲しみと矢意の佗しさを盛つて……

◇RKOラヂオ超特作日本語版 ジャングルの王 フランク・バック作品 戀獲する猛獸！奔流する暗興！旋回する暗幕！貴方の一生で只一度しか御覧になれぬと申上げていい作品

◇日活超特作映畫 新選組 前篇

◇トーキー漫畫 日の丸太郎 おばけ退治 エデュケーショナル・ヒルム會社 チャップリンの町内安全 チャリーチャップリン珍演 珍奇寶寫 アイヌの熊祭

中央館 新興キネ封切 電本三一〇

十八日特別大公開 全京城六十萬市民が本年度に驚異の話題を提供する超特別豪華番組！ 晝夜二回興行 午前十一時上映開始 夜間之部（六時四十分） 新興キネマ東京撮影所超特作 原作時野千代 脚色陶山密 監督清仙太郎 峠 オールサウンド RKOラヂオ社日本語版 フランク・バック氏撮影 バリイ・イー・スクワイア ジャングルの王 猛獸生け捕り冒險實寫記錄映畫！ 新興キネマ京都超特作

京寶館 松竹共營 龍山 電兵三

十八日より四日間特別大興行 原作小島政二郎・脚色荒田正男・監督清水宏 桑野通子・佐分利信主演 オールトーキー 感情山脈 山内光・八雲理惠子・三宅邦子・齋藤達雄・坪内美子・近衛敏明共演 京都下加茂特作 脚色秋篠陽三郎 監督井上金太郎・坂東好太郎・坪内美子主演 オールトーキー やらずの雨 小笠原章二郎・坪井哲・林蔭夫・田口邦男・大内弘・花岡菊子共演 原作吳清捷 監督松田定次 大谷日出夫・毛利峰子主演 松本泰輔・荒木忍・團德麿助演 風流奴髭

文化映畫 ▲女は何故怖い ▲植物の神秘 ▲お夏清十郎 〇、四二 三、五二 七、五九

喜樂館 日活直營 京城本町 電本五〇七番

六月拾七日より六月廿三日まで七日間 日活特選興味奔騰週間 ◎時代劇は…日活京都特作W・E オールサウンド版 大岡政談 名刀安綱の 寸衛前篇 ◎現代劇は…日活提供 東京發聲超特作 オールトーキー 燃えろ！魂 愛と力に燃ゆる一世の風雲兒、名優澤田正二郎と共の一黨が藝に生る藝に死す愛術輪廻の姿！ ◎番外特作提供…日活 オリンピック獻送映畫 勝つて歸れよ 新版 井染四郎・南部章三・伏見信子主演

朝日座 京城本町五丁目 電本三七六

六月十八日初日四日間限り 東京新派 國寶 操り人形劇 第一回公演 結城孫三郎一座

浪花館 松竹映畫 全鮮封切 明治町一 電本三〇三

六月十五日より六月二十二日まで 三中井吳服店 御招待日は二十四日です 上映時間表 第一回 第二回 第三回 女は何故怖い 一、一五 三、〇〇 七、〇〇 植物の神秘 〇、二八 三、二八 七、四二

美しい蚊とりの王様 二色の蚊とりせんこう 專賣特許 一目でみわけのつく赤と紫の美しい二色の蚊とりせんこうは絶對優良のしるしです。どれとでもくらべて下さい。 よくきいて火持がよくて美しい 發賣元 三井物產株式會社

●午後三時の倦怠……ノーシン活用の時●

母乳代用に最適 用ひ方簡便 北海道ミルク ・最も信用出來る煉乳・ 明治製菓株式會社

ナショナル乾電池 ラブン用 ルナヨシナ

セイロン輸入 トリス紅茶 茶樹の枝端に萠え出る若葉それで造つたトリスです 全くおいしいトリスです

耳の病には 大林耳專門藥 定價三〇 五〇

颯爽 初夏に溢る健康美！ 牛乳石鹸 健康を泡で育てる No. 364

こどものねびえかぜに オイン

御料理の安全辨 三ツ矢ソーダ を御使ひ遊せ

家具の御用命は本ヒル三階の山本家具店へ 電本(2)一六八八番

大阪天王寺の仁丹 ムシクダシ 岩崎大海堂 セメン菓子

雨衣 雨衣用防水布一切如何なる多量の御注文にも應じます 朝鮮防水布所 京城光熙門外新堂町 電話本局

市内は電話にて御下命あれば直に配達致します 地方は代金引換にて御送致します

鳥眞 ワタナベ 本町一

天安に五社吸收合併 新合同電氣の設立

目立つ電動力料金大巾値下

南鮮大合同の先驅

遞信局では南鮮電氣統制の前提を爲す天安、大田、大邱、木浦等に於ける各地小電氣會社の合同を慫慂し年內完成の豫定の下に天安地方は天安電氣、大邱地方は大興電氣、木浦地方は木浦電氣、大田地方は大田電氣の四社を中心に工作を進めてゐたが、中にも天安電氣を中心とする六社即ち天安、平澤、忠南、瑞山、溫陽、大川の六電氣會社の合同工作は進捗頗るよろしく既に假契約も成立濟みのところ此の程合同準備一切完了したので、愈よ今廿日前記六社は夫々株主の承認を得、來る七月廿日新株主總會を開催し天安合同電氣設立に伴ふ之に吸收合併の件に就き合同電氣會社創立の報告總會開催の運びとなつた、卽ち合併條件は

一、天安電氣に五社を吸收合併
一、天安合同電氣の資本は百五萬圓
一、合同比率は天安に對して平澤と瑞山が八掛（資本二割切捨）溫陽、大川、忠南は九掛（同一割切捨）

であるが、合同電氣設立に伴ひ電氣料金は一割五分、動力料金二割以上の大巾値下を行ひ七月一日より一齊値下げを斷行する事になつた、尙大興電氣を中心の十社合同交渉は既に八分通り諒解成立し大田電氣中心の三社合同も交渉圓滿に成立して居るので之等の小合同も引續き實現し年內に完成の見込みであり從つて來年中には豫定通り最後の四大會社の大合同に移るものと觀られるが、小合同成立と共に必然的に電氣動力料金の値下が行はれ地方大衆生活に資し工業興隆を促して居るのは內地が電氣統制に惱んで居るだけに朝鮮の電氣統制の效果は愈よ瞭然たるものがある

中央線の枕木 東拓が納入

伐採計畫擴張

中央線の鐵道所用枕木は約二百萬丁を要すると見られてゐるが、これに對し東拓林業部では約其五六分の一內外を供給する模樣で、鐵道局の社文に應じ江原道五台山の伐採作業の大擴張を目下計畫中で今秋より伐採を開始するはずである、本年度分の東拓鐵道局納入は二萬丁であるがこれを年五萬丁乃至十萬丁目標に擴大するはずで、所要木材搬操經等は、安木港より海路浦項に運ぶことになつてゐる材枕木は一丁一圓八十錢見當でみる

局鐵の材料購入 鮮產採用の方針

先づ鮮炭購入を增加

鐵道局では中央線の建設工事に因る工事の增加につれ今年度の材料購入費は約二千四百萬圓に上り、なるべく鮮產品を主として購入する樣準備中の所、先づ石炭を總額五十六萬四千噸を購入することに決定した

この內譯は鮮炭卅一萬九千噸煉炭九萬六千五百噸內地炭五萬九千噸滿洲炭九萬噸で昨年より鮮炭は六萬七千二百噸を增加、滿洲炭は二萬二千噸を減少、內地炭は二萬二千噸を增加し鮮炭は結局昨年より一割四分を增加した、更に全體の購入品目についてみると四割五分が鮮產、殘る五割五分は內外地から移輸入するものである

僅かに鮮產萬能の氣を吐いてゐるものは枕木約二百萬本とセメント約八割五分だけで、外は鮮內に工場がない爲やむなく移入しての狀態であるが、出來るだけ鮮產品の開拓に努力することになつた

特殊スチールを粉鐵から製錬す

高周波の第一期作業

高周波重工業城津工場は來年より操業を開始するが第一期作業は砂鐵八萬トンより四萬トンの特殊スチールを製錬するはずである、砂鐵は從來製鐵所用として使用されず利原鐵山では六十萬トンのストックを擁してゐるが、これが漸次處理されるわけで、右特殊スチールは時價一噸七、八百圓の高價なものである、第一期操業後は年十萬噸處理に擴張するはずであるが、なほ所要電力は當分は自家發電を行はず他より供給を受くることになつた

朝鮮石油試運轉

來月愈々操業

朝鮮石油の元山工場建設狀況は愈々外に進捗し大原油タンク二槽も完成したので、二十日より精油工場の機械試運轉を爲すこととなつたが、本格的操業は七月四日元山にアメリカ原油が到着するのを待つて開始する豫定である、工場の落成式は八月橋本社長の入城を機として盛大に擧行する筈である

金融基調不變 平靜持續か

竹內一銀支店長歸城談

第一銀行支店長竹內淸造氏は久しく東上中であつたが十八日午後歸城語る

內地の金融界は豫想してゐたより平靜を持續してゐた、金融の基調は大體變化なく當分現狀を繼續するだらう、と云つて金利の昂騰もあり得ない先づ現狀維持と見たが安當だらう、唯明年度の歲入出豫算が編成され、それに金融界を動かす材料を含むとなれば大勢としての變化を見るかも知れない、併し藏相が屢々言明せる如く公債は三分半償で當分行くやうである

金融統制をやるといふ聲も高いが、さて實際問題となれば手輕には片付けられぬであらう、大銀行地方支店の引上げといふやうな事は中々行はれるものでない、尤も兵庫縣の如きは一縣一行主義で進む方針らしく六大銀行の支店は神戶市のみとしその他は地方銀行で統一したいといふ意向のやうに聞いた、從つて田舍の大銀行支店は多少動くかも知れない

銀行の利益は利差の縮少により預金貸出の增加に比例して殖えぬやうである、之れは低金利の勝利のセイである——と云つて對資本收益の割合は變らぬといふ狀態だ、財界の景氣はムロンわるくなるとは思へぬがさりとて良くもなるまい、又一氣に景氣を引立てぬ方が好いと思ふ云々

個人を廢して組合代表に再建

商工聯合會は解散せぬ

京城商工聯合會改組に關する同會役員會は十九日午後四時より開會役員中には此際解散を斷行すべしとの硬論も出たが、これに對し同會は大正九年設立以來十數年の永き歷史を有してゐるので一部の議論に引かれて解散を行ふのは過激に失する、大體輿論を尊重して個人會員を排して組合の會員參加に努力すべしとの議論が大勢を占め組合を中心とする聯合會再建の申し合せを行つた、再組織に就ては來月廿五日頃開催の總會で決定されるが、總會前にさらに役員會を開催するはずである、なほ改組ともに名稱の變更も行ふことになるが、京城商工組合聯合會京城實業組合聯合會等の說もある

值基の追加裁定

八〇圓以上の時は更に追加

鮮產春繭值基協定會議で決定の值基は當時の糸價から最高を七百二十圓と、これを上廻る時は再協定をなすこととなつてゐたが、最近の糸價高により各道知事及び朝鮮製糸協會の委任を受け總督府殖產局で糸價七百二十圓以上に就いて二十日次の通り發定した

糸價平均	掛目
七二〇—七三六	一〇、五
七三六—七五二	一一、〇
七五二—七六八	一一、〇
七六八—七八四	一二、〇
七八四—八〇〇	一四、〇

糸價が八〇〇圓以上となつた場合には更に追加する豫定である

春繭取引相場（種別は白）

月日	場所	買賣	掛目	數量
六、一五	錦山	[illegible]	[illegible]	[illegible]
〃一六	〃	[illegible]	[illegible]	[illegible]
〃一七	瀧陽	[illegible]	[illegible]	[illegible]
〃	沃川	[illegible]	[illegible]	[illegible]
〃	井邑	[illegible]	[illegible]	[illegible]
〃	錦山	[illegible]	[illegible]	[illegible]
〃一六	完州	[illegible]	[illegible]	[illegible]
〃	密陽	[illegible]	[illegible]	[illegible]

中旬入超 一千七萬圓

【東京電話】大藏省發表＝六月中旬對外貿易額累計へ左の如し（單位千圓）

輸出額	六九、七七八
輸入額	七九、八五六
合計	一四九、六三七
入超	一〇、〇七八

漁業者の高利債 約八百七十萬圓

本府當局整理案を練る

總督府殖產局では昭和十年末現在に於ける半島漁業者の負債額に就て調査中のところ、この程漸く集計を終つたが、それに依ると負債總額は約一千八百萬圓の巨額に達してゐる

その中漁業組合及水產組合より借入れたるもの三百五十萬圓、金融組合より借入れたる三百萬圓、銀行及び會社より借入れたるもの二百八十萬圓、以上合計九百三十萬圓は比較的低利の負債であるが、殘りの八百七十萬圓は問屋及び金貸業者よりの借入に係るものであり、所謂高利負債として漁業者の經濟更生の癌となつてゐる

この高利負債は永年に亙る取引關係の間に發生累積したもので、直ちに之が整理を實現することは至難であるが、今後半島における全漁業組合を動員し漁業者の自覺を促がすと共に一の低利資金を組合に融通して漸次高利債整理をなすべく目下殖產局に於いて鋭意計畫を進めてゐる

液體燃料自給 石炭液化工業

海軍機關中佐 横田俊雄（五）

本裝置に依つて行つた撫順大山炭の實驗成績の大要を述べると次の如くである

反應條件 一〇〇氣壓以上▲反應溫度 四二〇度內外▲還元比 石炭四〇、重質油六〇▲水素消費量 褐石炭一屯に對し一二〇〇—二〇〇〇立方米、原料消費量は褐石炭一屯に對し[illegible]、而して水素瓦斯を石炭から製造する場合、其の原料石炭を加味すると此の數値の約二分の一位となる

品部區に依り適宜調節する事が出來る▲液化率 工業試驗所調査七〇%（液化）化學工業試驗所八〇%（液化）

次に生產油の

生成 油中には酸性物質も含めて居るから實際使用し得るる燃料油は石炭一噸から六〇〇瓩得らるゝものとするが至當と考へらる、之を製品種類別にしてみると左表の如くである

	生產量（屯）	全生產油に對する百分比
ガソリン	二〇〇	二〇
中油	二〇〇	二〇
重油	二八〇	五〇

品質 を述べれば次の如くである

▲ガソリン 之には二種ある、その一は初留 二四〇度迄の溜分をアルカリ洗滌に依つて酸性油を除去して中性油を採り、之を再蒸溜して得たもので自動車用として實用し得られる、其の二はガソリンと重油を採つた殘りの中油に高壓で水素添加して得たもので、極めて優良なるガソリンであつて、オクタン價七〇以上、〇・一%のエチルフルードを加へるとオクタン價九〇以上となり、航空發動機用として適當して居る

▲重油 液化粗油中の二四〇度—二八〇度溜分をアルカリ洗滌に依て二四〇度迄の溜分を除いたもので、ピッチ樣物質なく流動性に富みデイゼル機關用に適當してゐる

▲副產物質 アルカリ洗滌廢液に炭酸瓦斯（水素製造副產物）を通じて分離して得られるもので、クレゾール、ザイレノール、メチノール等であつて、之が加熱分解すると其の四〇%を結晶石炭酸とする事が出來る

六、各國の現狀

獨逸に於けるアイ・ゲー會社は資本金一億四千五百萬馬克と稱せられ、同國に於ける褐炭及褐炭タールを原料とする水素添加工業の進步著しき事はその生產高が次の如く漸次增加して居るよりみて明かである

一九二八年、三萬瓩▲一九三〇年 六萬瓩▲一九三一年 十五萬瓩▲一九三三年 二十萬瓩▲一九三五年[illegible]

而して右の設備は九宮三十六基より成つてゐると云はれて居る、右の他獨逸では更に

瀝青 炭に對する本工業實驗に成功して居るが、而してガソリンの收率は瀝炭原料とする時は重量比で約六〇%であつて、褐炭タール或は石炭タールを使用すれば七五%乃至八〇%を得られ、生成ガソリンのオクタン價は六七附近である、而して獨逸政府は一九三一年鑛油關稅法を改正し、外油に對しては一〇〇瓩に付き十七馬克の

關稅 を課して之を保護し、更に一九三三年には鑛油價格維持に關する法律を規定し、獎勵助成をなした、現在の關稅は一〇〇瓩當り高級揮發油に對しては二十九ライヒスマーク、普通揮發油、燈油二十五ライヒスマーク、其他二十ライヒスマークである、ヒットラーは合成ガソリンは世界

標準 値段の三倍迄は認むと宣言して居るが、現在世界代表的五十三都市に於けるガソリン平均値段は一ガロン一圓廿二錢である依つて如何に本工業に熱心なるかの一班を窺ひ得られよう（續く）

上期京電收入

電車と瓦斯好調

京電は月末を以て上期決算を締切るが業績の大體を見ると電氣收入は昨秋値下の結果增燈はあつたがやゝ減收を免れぬらしいが電車收入は一日平均八千八百圓を計上すべく前期に比し一割餘の增加を見込まれてゐる、又瓦斯は稀有の厳寒と使用者の增加で前期に比し十餘萬圓の增收は確實とされてゐる、而して上半期の總收入は四百七十萬圓見當は先づ外れぬ所のやうである、尤も支出も相當に殖えて居り增益の數字を幾何出すかは問題であるが、十分の配當餘裕を示すであらう、總會は來月廿七日頃東京工業クラブに於て開會の豫定である

鮮滿拓殖技師長

鈴木慶光氏に內定

鮮滿拓殖技師長には目下人選中の處、熊本農場技師長鈴木慶光氏に內定した

落穗

角力が京城に來ると雨が降るの俗說は雨季に角力一行が來るの道說だらうが今からだ〳〵と呪ふのも餘り前途を無駄過ぎたものであらう▲尤も二十日朝來のは南鮮が主で中北鮮はまだ少く五六十ミリは必要であるが大體はいゝ▲文盲の百姓の根強い迷信は脫し難いであらうが內子說の根絶の如きも政府上急務であらう▲何れにしろ此度の雨は山澤農產課長に言はせれば萬々歲で一先づ周のコリも解消の形

株式會社朝鮮取引所證券米豆取引員
新田義民商店
米豆部 京城府明治町三丁目一
證券部 京城府黄金町二丁目一九九
太
營業內容

株式 氣迷ひに呆ける

前場 前日無商氣のあと今朝は東阪共に閑して變らずとあつて新東一三三圓九と三高新鐘一五九圓三と七高大新七三圓八朝新三〇圓九と何れも前日大引と同事に寄附あと阪地新東は四圓三とありたるも依然氣迷風情に新鐘は八圓六と引弱み日產七一圓三とあり北鮮紙は二三圓七から六圓五と何れも呆け氣配日鐵一〇五圓九と持合結局新東一三三圓五と四安新鐘一五八圓八と四五安大新同東朝取七三圓九朝新三〇圓八と一安拓新二一圓九と一高呆けて前場引

◇大阪短期引跡

大新	七二圓九	不變
新鐘	一五八圓八	二安
日產	七一圓二	一安
新東	一三三圓九	不變

新東へ還元か

織込み濟みの材料であるとは云へ增稅と政局動搖など傳へられると敏感に相場に響いてゐる一部材料含み以外のものは呆け氣味である面も主整理續行とあつて一部材料含株して新東は一押しあるやうにしてなか〳〵底固い所をみせてゐるがこの間の大持合に玉整理は相當進捗してゐるのでもはや深押しはないとかとみられるに至つた、商品の關係がまだ不透明であるから一轉する事は困難であらうが政黨の解除も來月八日頃に行はれるものと傳へられてゐる程である

大阪現物店 京城明治町 本日ノ人氣株（正午迄）

い所をみると上二行く相場としかみられぬだが閑散に賣なしで強據も自慢的になつてゐるから今少し賣込んで來なければなるまいとも見られてゐる樣だ賣方は當限で當を良くしてゐる所であるから第一次の波瀾を描くのではあるまいか

亞麻紡堅實化

日亞亞麻は一六圓擱みの往來を示してゐるが本年度滿洲に於ける亞麻の被害面積は急激に面積を增加し收穫も三割以上增加するものと見越されてゐる從つて富山工場も必然的に擴張さるべく愈よ躍進期に入つたとみられてゐる殊に最近三井資本が働きかけてゐるので三井そのバックとなるに於ては事業工業ではあり堅實性を加へるものと期待されやがて二五圓の拂込額面まで引返すとみられてゐる

曹達增資か

日本曹達は過般來多角經營への進出が傳へられてゐたが愈よ實現するものと信ぜられるに至つた之が爲め同社は擴張資金を得る爲め近く增資を敢行するものとみられる一方無統制に置かれてゐた曹達界も統制の機運を釀成するに至つたので近く販賣の統成をみる害で之によつて生產販賣の統制が強化されると同社は二重に惠まれる譯で材料含みのものとして注目せられてゐる一と相場ありと期待される

旭硝子新株公開

突如岩崎一家の獨占をはなれて倍額增資の上賣出されることになつた旭硝子は硝子會社としては日本最大の規模を有ち從來三菱系を加へるときは所業を全く獨占してゐる每期利益率を六割配當二割の業績らしい成績を示し之が公開に當つては株式市場は勿論投資家も飛びつくあたはざるものがある三菱としてもこの際一般賣出しには相當に考慮を向けて意向をもち增資新株四十萬株のうち二十萬株は舊株一口に對し一の割合でふり當て殘り二十萬株は功勞株の三萬五千株を差引いて十六萬五千株を全部一般市場に開放することに決定したものと傳へられる增資新株の拂込は二十五圓と決定されてゐるが增資後に於ける二割配當繼續も何等の不安がないと云ふところから新株の實際賣出値は早くも九十圓見當を豫想され一般に注目を引いてゐる

實物前場

大同產業四圓二十錢、石川島新五〇圓丁浦賀八七圓丁盤田機械一一圓三日滿アルミ四九圓丁北樺太鑛業二五圓五（出來高一二〇）

東京國債市況

▲甲五分利不申▲一回四分利不申▲二回四分利不申▲佛貨四分利不申

現物專門 今秋田株式現物店 京城府明治町二丁目 電話本局(2)5155 5156 5157 5158 5159 644 669

期米 嫌氣投げを誘致 一氣に引落す

愈よ波瀾期に入る

前場 昨後場雨模樣に買方嫌氣を催し不勢に大引せる折柄今朝は全鮮的の慈雨に順氣襲めの賣物や賣方の狼狽的賣物殺到して當一圓五十錢中一圓六十錢先限は再び二圓台割れの一圓八十一錢と二十七丁の下放れて寄付き阪地が案外手堅い商狀を維持して居るのと雨量の少ない等から賣方の利喰ひ急ぎを喚起しあとは八十六錢から八錢と引返したが引際は戻り待ちの賣物に八十錢から七十六錢と軟落して前場引け

後場 前場崩れで大引せるあと後場は當一圓四八錢中一圓五一錢先は一圓七五錢と二丁安に寄附一圓八〇錢とこの邊利喰に下進つた

一轉軟化す

今朝は從來盛つたり晴れたり仕手の氣を逸はして居た天候が愈よ喜雨を齎すに至つたので忽ち買方の嫌氣投げを喚起すると同時に順氣襲めの賣物殺到して相場は前日の止值より二十五錢方の下放れを出現せしも今朝六時現在の降雨量は全州の二十二ミリを筆頭に其他は僅か二ミリの小量に過ぎないため嫌氣も之れ以上の深追ひは禁成す者が多いのと賣方の利喰ひ急ぎ等に依り續落は免れたわけであるが然し雨は依然降り續けてゐるので利喰以外の賣物は殆んどなく人氣は漸次軟化する一方で尙安値含みの商狀である

利喰を急ぐ

一時百七八十丁に縮小して居た阪地と當所の鞘は今朝の暴落で二百四十丁以上に擴大せしが之れは喜雨のため當所の測高が訂正されたものである從つて阪地を買ひ當所を賣つて居た者は目的通り來たわけであるが然しこの當雨が何續き植付に支障がない事になると阪地との鞘は更に擴大するものと見て鞘取屋はこの邊利喰ひを急ぐ向が尠くない狀態である

六米界

毎日曇つた晴れたで仕手の氣を迷はしてゐた天候も今日は愈よ本降りとなつた▲所が相場の方は既に雨見越しで安くなつて居たためかそれともこんな雨では植付が出來ないとでも見るのかタッタ二十五丁の下放れで案外小甘い▲今朝六時現在の雨量を聞くに全州の二十二ミリを筆頭に南山十九ミリ平壤十四ミリ京城九ミリ江陵八ミリの外はタッタ二ミリか三ミリに過ぎない▲之れでは雨待ちに雨を入れても相場がその割り下げないのは當然であるが然し朝鮮は一體に氣候の谷となつたので所ふしだ雨模樣は二三日續くだらうと云ふ事であるから買方も未だ注意する必要がある▲注意と云へば一時冷氣で悲觀された內地の麥作は濕度が著しく上昇し雨量は何所も潤澤で植付は順調に進捗され稻の發育は申分がないとか▲して見ると之れではかや旱魃だいや冷害など悲觀材料が多かつた揚句として今後は順氣を齎める事にならぬとも限らぬ▲何れにしても朝鮮は農事試驗所の成績に見るも六月一杯に植付を終ると收穫には何等の影響はない事になつて居るので目先の雨量不足を以て植付を悲觀するのは早計である

仁川 穀物出入

廻着數一八二九叺玄米五〇〇叺白米三十キロ一、〇〇〇袋大豆二、五二六叺移出玄米ナシ白米三十キロ一二六九〇袋大豆ナシ

株式短期 福 水林幹三 京城明治町 取引員

商品（二十日）

大阪紙絲 前場 寄付 同引 後場 寄付 同引
六月限 [illegible]
十二月限 [illegible]

横濱生絲 前場 先限 [illegible] 後場 先限 [illegible]

▲現物直俵寺
大阪綿花 前場 當限 [illegible] 先限 [illegible] 後場 當限 [illegible] 先限 [illegible]

大阪人絹 前場 當限 先限 後場 當限 先限 [illegible]

外電（二十日）

倫敦金塊 [illegible]
倫敦銀塊 [illegible]
米棉 [illegible]
印棉 [illegible]
スチール株 [illegible]
アナコンダ株 [illegible]
米日爲替 [illegible]
英米爲替 [illegible]

△東京人絹 前場 當限 先限 後場 當限 先限 [illegible]
△福井人絹 前場 當限 先限 後場 當限 先限 [illegible]
△大阪人絹 前場 當限 先限 後場 當限 先限 [illegible]

金融（二十日）

△東京コール 翌日拂 〇・七〇〇 無條件 〇・七〇〇 普通 〇・七〇〇

△日銀帳尻（十九日）
發行高 [illegible]
正貨準備 [illegible]
保證準備 [illegible]
預金高 [illegible]
貸出高 [illegible]

△鮮銀帳尻 [illegible]

大阪人絹現物

帝人 百二十番 百五十番 [illegible]
旭 [illegible]
東洋 [illegible]
昭和 [illegible]

各地正米市況

仁川玄米 [illegible]
多摩 [illegible]
銀坊 [illegible]
穀良都 [illegible]
赤神力 [illegible]
陸羽 [illegible]
北玄米 [illegible]
無稿 [illegible]
白米 [illegible]

朝鮮郵船定期出帆

北鮮東京行 北鮮横濱直航 北鮮新潟直航 [illegible]

大阪商船定期出帆

新造船 龍興丸 大同丸 東丸 就航 [illegible]

朝鮮郵船株式會社
國際運輸會社
大阪商船株式會社 京城出張所
慶田組 釜山商船組
ジャパン・ツーリスト・ビューロー 案內所 京城三中井・平壤三中井・安東大和

再び大同產業株推獎

同株は去月五圓に進み利喰に三圓台に押し一兩日再び盛返して今日は四圓臺、武十錢を唱へ市況環物中に強硬で付く風の肚の投資は相場のみに走り安く投げ高くば飛の買說と將來を見送し肚を極める事が肝要である

同社は周報の如く本年より本格的に操業を始めた事だ滿州の鑛業は昨冬法制發布され本年に入り着手され昨春の砂金鑛千四百萬坪は三菱の鑛區に隣接し着々進行現在相當の成績が擧りつゝあり今期の決算には事業金の計上さるゝ事になつて居る一方同社の全株式を所有せる極東興業會社はヒマシ油の成功に依り今期八朱に增配し前途一大飛躍を試みんとしつゝあり

斯く實質的に向上しつゝある業績は必然株價に影響すべく現在にては安いからボロ株扱として輕視されど退と株價の回復に遲れて注目を惹く事と思ふ

値嵩の低い株を間口廣く投資する戰法は意外の巨利を博する事がある同株の投資は必ず成功すると信ずる

朝鮮取引所證券取引員
有價證券現物賣買及金融業務
長短期の清算取引、現物の賣買、證券金融は出來得る限りの御便宜可仕候
營業案內 アジア日報 參考資料 贈呈
アジア證券株式會社
京城府南大門通り二丁目生ビル
電話本局長(2)代表 三〇四〇 三〇四一 三〇四二 三〇四八

京城日報
朝刊 夕刊共十六頁
京城府太平通一丁目
合資會社 京城日報社

寄贈 11.6.24

あらゆる奉仕に徹底する

帝國生命は
半世紀の經驗と巨額の資産と絶大な信用とをあげて御加入者の奉仕に專念して居ります

① **最高率利益配當**
新種養老は別途に利益を計算してその九割を積立て　斯界最高率の配當を續くること既に六年

② **保險料前納制度**
保險料を年四分複利にて割引收受し利差配當をも追拂す　投資として採算的なるを實證する好例

③ **保險金分割支拂**
保險金の使途を保護し利殖を加味する信託の合理化　定期收入の延長を確保する民間の恩給

④ **健康增進施設**
廣く健康相談、巡回相談を忠實に奉仕し　傷病の禍を最少限度に防ぐ延命長壽の殿堂

⑤ **團體特別取扱**
官廳、會社、工場等の團體の爲め掛け易く續け易きやう月掛取扱を主とせる我社創始の便法

契約高　十一億四千萬圓　昭和十一年五月
總資産　一億九千九百萬圓　昭和十年末
責任準備金　一億六千二百萬圓　昭和十年末
加入者利益配當積立金總額　二千四百八十萬圓　昭和十年末

帝國生命

本社 東京丸ノ内

商業及法人登記公告
[illegible]

京城地方法院
[illegible]
右昭和拾壹年六月八日登記

商業登記公告
安全自動車株式會社（變更）取締役[illegible]昭和拾壹年五月貳拾五日辭任シタリ
右昭和拾壹年六月七日登記
全州地方法院扶安出張所

法人登記公告
[illegible]
右昭和拾壹年六月四日登記
平壤地方法院永柔出張所

商業及法人登記公告
朝鮮運送株式會社（變更）[illegible]
右昭和拾壹年六月九日登記
全州地方法院

新刊
名古屋水道局長・工學博士
池田篤三郎著
表量流
上水道、下水道、水力、水利等の凡ゆる水理計算に際し、管路の新設、大小、勾配、材質並に水質等の種類を問はず、總ての通水要素に適用し得る劃期的な名著。良く實際に適合するは勿論、計劃當初に於て幾年の管路流量を正確に算出し得るのみならず、舊管路の價格評價計算も容易にして、適用の廣きことその比をみない。
菊判 166頁 價2円50錢 送料14錢

森慶三郎著 價5.50 送.14 水力學	鶴見一之・草間偉共著 價3.50 送.14 改版 土木施工法	君島八郎著 上卷6.00 下卷5.50 送.14 河海工學第五編 海工	君島八郎著 價4.50 送.14 改版 河海工學第一編 氣象	鶴見一之著 價3.00 送.14 改版 下水道
	吉田德次郎著 價4.50 送.14 改版 鐵筋コンクリート施工法	中村謙太郎著 價1.00 送.06 開渠と管渠の圖計算	君島八郎著 價6.00 送.14 改版 河海工學第二編 地下水	森慶三郎著 價5.00 送.14 最近 下水道
	吉田彌七著 (上)4.00 (下)7.00 送.14 .22 コンクリート及び鐵筋コンクリート汎論	鈴木恭介著 價2.50 送.14 增補 實用砂防工學	君島八郎著 價7.50 送.22 改版 河海工學第三編 地表水	森慶三郎著 價5.50 送.14 增補 最近 上水道

（發行所）京城府黃金町一丁目
丸善株式會社
（振替京城344）

MARUZEN

每戶必備！『婦人倶樂部』七月特大號 第一豪華大附錄!!
家庭大醫典

● どうすれば病氣にかゝらぬか？
● 病氣にかゝったらどうするか？
● どうすれば良い子が生れるか？
● 医者の來るまで何んな手當をすればよいか？
● 円滿な夫婦生活はどうすればよいか？
右の外誰もが、是非知らねばならぬ大切な問題は悉く本書によりて解決!!

本書一冊！みんなが健康！

實によい附錄だ！役に立つ大附錄だと到る處で引ッ張り凧の大人氣！婦人倶樂部七月號は今の大醫行で賣切れの書店が續出！誰方も賣切れぬ中早くお求め下さい

專門の一流權威！二十七博士が悉く新發表！
堂々六百頁の函入り大書籍！

一円でも安い・二円でも安い　どう見積っても三円以上の値打は充分あると大人氣!!

● 婦人倶樂部が數年前から計畫したもので、數十の權威者を總動員といふ雜誌界初めての大快擧です。
● 各科とも一流權威の專門博士が、その一つ〳〵の病氣について症狀、原因、豫防、療法、注意等を親切に詳しく說明されたトテモ素晴しい大醫典!!
● これ一冊あれば何處の御家庭でも大安心！お醫者の來るまで、又日常家庭衞生の無二の相談相手として、なくてはならぬ大醫典です。
● よくもこんな立派な大附錄がつけられたものだ、婦人倶樂部なればこそ出來る大奮發だと各地で大評判！この機を逃しては二度とお手に入りません

小兒病一切　竹内博士・内村博士	お産一切　福井博士
呼吸器病一切　三友博士・岡本博士	婦人病一切　山田博士
消化器病一切　桑野博士・服部博士	眼病一切　黑澤博士
傳染病一切　渡邊博士	男子性病一切　朝岡博士
腦神經病一切　佐多博士	肛門病一切　飯島博士
精神病一切　小峰博士	耳鼻咽喉病一切　山本博士
循環器病一切　田中博士	齒痛一切　安澤博士
皮膚病一切　富岡博士	整形外科一切　名倉博士
泌尿器病一切　田村博士	外症一切　田代博士

美容整形外科一切　内田博士・田中博士
病人食の選び方と與へ方　篠田博士
▲新姙娠法と新避姙法　福井博士
どうしたら子寶が得られるか、どうしたら無害で然も完全に避姙出來るか、一流權威が特に靜長の悲願に應へた新方法！
▲娘と妻の衞生　吉岡彌生
年頃の娘さん、奧様方はこれを知らねば大變！一歩あやまれば取りかへしのつかぬ不幸を招きます。此法ぜひ御一讀!!
▲遺傳と優生結婚　永井博士
▲家庭看護法心得　弘重博士

婦人倶樂部七月大特號
第二大附錄
簡單服の作り方と実物大型紙十二種

見た感じ、着た感じ、斷然涼しくてスマートな最新流行型揃!!
寧しろ婦人倶樂部か一流の先生方を總動員して苦心考案の優秀型だけに他の追從を許さぬ素晴しさ！然も生地代はどれも一圓前後の安さで！實物大の型紙付ですから型紙通りに裁つて縫ひさへすれば流行のステキなお洋服が誰方にも立派に出來ます

▲四、五歲用女兒服……▲婦人、女學生用スポーツドレス
▲七、八歲用女兒服……▲花模樣の若向家庭服
▲九、十歲用女兒服……▲モダンな婦人用散步服
▲十二三歲用女學生服……▲縞模樣の婦人家庭服
▲十五六歲用女學生服……▲格子模樣の婦人家庭服
▲婦人スポーツドレス……▲簡單な婦人用家庭服

此の外大評判の『婦人倶樂部』七月特大號には・大懸賞・お子様用漫画本・名記事・傑作小說等山の如し！誰方も賣切れぬ中にお早く!!

●一大豪華大附錄つき特價六十五錢（送料十二錢）發行所 東京小石川 大日本雄辯會講談社（振替東京二九三〇）全國各地書店にあり

庶政一新

民間の實力者を招待 意見の交換を行ふ

きのふ首相官邸に 先づ銀行家招待

【東京電話】政府は庶政一新政策の實行を決意し着々諸般の準備を進めて居るが、政策の實行に當つては、單に政府のみの一方的力だけでは眞に刷新政策の實を擧げることは不可能なので、政府は諸施設に對し民間側の協力を求めることゝなり、數回に亘り藤沼書記官長、次田法制局長官、吉田調査局長官の三長官會議に於て具體的方策を考究中であつたが、先づ實業界、經濟界、産業界、金融界等の民間各層の中堅實力者を招待して隔意なき意見の交換を行ふことゝなつた、而して右招待會は內閣書記官長が中心となつて廣田首相も列席し、政府の新方針を披瀝すると共に民間側經濟界の意向も聽取するものであるが、第一回の會合は二十日正午中堅銀行家を首相官邸に招待し政府側より廣田首相、藤沼書記官長、次田法制局長官、吉田調査局長官等出席午餐を共にし種々意見の交換を行つた、なほ政府は二十七日第二回の懇談會を開き生命保險、損害保險關係者を招待する豫定で、その他は漸次民間側の有力者と會見しつゝ刷新政策の實行に着手することゝなつたが、右會合は頗る注目されて居る

軍浦場水原 沙上龜浦間 の複線工事 今年度に完成

軍浦場驛は移轉して新築する 清水鐵道局工務課長の歸任談

輸送會議列席のため東上中であつた清水鐵道局工務課長、鮮記將校小川少佐は關東軍交通部二宮通信少佐と共に廿日午後三時廿分歸城したが、清水課長は車中次の如く語つた

中央部はじめ鐵道事業の膨脹に伴ひ、鐵道省から百五十台の技術者を招聘する、折衝は圓滿に進捗人選も大體終了したので近く文書で正式に回答がある筈で、これによつて決定することにならう

×

京釜、京義の國際路線改良工事は、レールの取替へは今年度中で全線の約六割五分が完了するに過ぎない、驛構內のレール取替へは全然未着手であるから、全線が百ポンドレールで强化されるのはいくら急いでも今後五ケ年位はかゝるだらう、橋梁の改修もレールの取替へに伴つて完成する豫定である、從つて今冬實現する京釜間の超特急を京城から新義州迄延轉することは五年後でなくては一寸無理だ

×

沙上、龜浦間十一粁一分と軍浦場水原間十一粁八分の兩複線はいづれも今年度內に完成の豫定で沙上、龜浦間は測量も完了設計も出來上りつゝあるので近く着工、水原、軍浦場間は廿二日入札を行ひ月末頃着工の筈である、軍浦場驛は現在のものは古くもあり手狹なので、少し場所を移轉して新築する筈である

×

鴨綠江、滿浦江の新橋架橋工事に伴ふ改良事務所の設置はまだ決定してゐないが、今年は調査測量に終ることになるから、新設するとしても明年度のことだ、沙上、龜浦間の複線工事に伴ふ改良事務所も僅か一工區であるから直ちに新設の必要はない

戰時海洋封鎖 米海軍聯盟機關誌の社說

【ニューヨーク十九日同盟】アメリカ海軍聯盟機關誌シー・パワー（海軍國）（十九日發行の六月號）誌上に戰時海洋封鎖の問題を取上げ世界の一部に戰爭が勃發した場合イギリス、アメリカ兩國政府はその海軍力を總動員して海洋を封鎖し交戰國艦船の航行を禁止すべきことを提唱した、同誌はアメリカ獨自の大海軍を建設し外交上にも獨自の政策を遂行すべきことを主張して居るもので、この新提案は全國に非常な反響を惹起してゐるが、その要旨は左の通りである

現在一度戰爭が勃發すれば忽ち世界戰爭に擴大する惧れがある而して實力ある國自身の疑惑を增すのみである

とて米國政府が實力を保有してゐる事實を指摘して次の如く述べてゐる

戰爭の場合陸上の交戰國の權利は制限出來ないが海上戰鬪の目的に供與する權利は當然限定されねばならぬ、英米兩國政府は須く新條約を締結し進んで交戰國に對して海洋を封鎖すべきである

ダ海峽會議の隨員任命

【東京電話】來る二十二日よりスイス國モントルーに於て開催されるダーダネルス海峽會議帝國代表佐藤駐佛大使、堀田スイス公使に對する隨員構成は二十日外務省より左の如く發令された

大使館一等書記官（白耳義） 好富正臣
外交官補 小川清四郎
同 湯川盛夫
同 山津政英
海軍大佐（在佛） 山口定夫

・スイス國モントルーに於て開催の海峽制度に關する條約會議に於ける帝國代表委員隨員を命ず（各通）

佛藏相の財政演說

【パリ十九日同盟】フランス藏相オリオル氏は十九日午後下院において待望の財政演說を行ひ、フラン貨維持の決意を表明すると共に共産黨より提出された資本課稅はその時期に非ざる旨を力說し、現政府が徹底的デフレーション政策を遂行するのではないかとの懸念を一掃した、演說要旨左の通り

人民戰線內閣の財政計畫を說明するに當り第一に政府は如何なることがあつても通貨を必要とする決意あることを强調したい、平價切下の如きは專ら利己的精神に基くもので、フランス政府はかゝる行動をとることは國家の利益に反するが故に贊成出來ない、政府の命に反して通貨を國外に持出す不從順に對しては斷乎たる方針をとり、又政府に對し國外にある通貨の報告を怠りたる者は嚴罰に處す、サロー前內閣は幾多のいかゞはしい財政處置を講じたが、現內閣はかゝる方法はとらない、將來國家の財政方針に關しては定期的に發明する

なほ右演說終了後藏相は左の四法律案を提出した

一、資本の國外逃避を監守する一方國外に居住する資本家にしてその富の報告を怠りたる者に對しては嚴罰に處する
二、國家財政の信用を毀損する者は斷乎たる處置をとる
三、フランス銀行に國家のあらゆる方途の經濟的利益を代表せしめる目的を以て、之に對して必要なる法令を發布する權限を賦與する法案
四、公共財政の簡易化を圖り俸給性を增加せしめる目的を以て政府に對してその改革を行ふ權限を賦與する法案

擁護法發動に 濠洲も對抗

通商戰激化せん

【キャンベラ十九日同盟】村井總領事は帝國政府の訓令に基づき十九日濠洲の通商條約相ガレット氏に對し濠洲政府が織物關稅引上措置を拒否した結果、帝國政府は濠洲よりの羊毛、小麥粉、牛脂等の輸入を制限する爲通商擁護法を發動するに決定した旨電話をもつて通告した、これに對しガレット氏は二十日通告の全文を受取することを待つと單に聞き置くに止めたが濠洲政府は日本政府が通商擁護法を發動すれば通商交涉を打ち切ると共に日本品に對する嚴重な輸入許可制を實施し報復手段に出るものと解され日濠通商關係は愈よ重大危機に直面したものと見られる

一途の光明を 見出し得る現狀

川越駐支大使語る

【神戸電話】川越新任駐支大使は二十日午前十時神戸商工會議所における日華實業協會主催の歡迎宴に臨み、同正午神戸出帆の那覇丸で夫人令息及び堀田書記官を帶同赴任の途についたが船上左の如く語つた

日支國交 打開は先づ北支の經濟開發にある譯であるが、是は現在北支が最も經濟政策に着手し得る好條件にあることを意味する、併しながら經濟外交は政治問題を意味するものではない、私は經濟のみが政治とは考へてゐない、政治そのものが國民生活の安定を目指してゐる以上、日本の利害から見て妥當なる經濟政策は積極的であるべきだ、對支政策は人を目標とするものではない、從つて蔣介石氏その他に對しても冷靜な客觀的態度で先づ批判し

然るのち 大局的に打診するのみである、リースロス氏の考へも彼は單にイギリスの投資を擁護したいといふのみであつて協力し得るものは協力してもよいが、是とは全く反對のことも云ひ得る、結局支那問題は複雜多岐であるが一途の光明を見出し得る現狀である

濠洲が白國と 通商會議開始

【東京電話】村井シドニー總領事より二十日外務省への入電によれば、ベルギー政府は甞に濠洲政府の關稅改正實施を以て白濠通商關係を惡化するものなりとの見地の下に白濠通商條約を廢棄する旨通告したが、濠洲政府はベルギーに對して輸出超過の好貿易を見捨てるに忍びず廿二日新通商條約締結のため白濠通商會議を開催することに決した由で日濠會商斷絕の折柄とて白濠會商の成行きは注目されてゐる

南鮮巡視の總督に隨伴して

大野特派員記（四）

今を盛りと咲く 除虫菊やベツチ

蛇穴に殘る人身御供の傳說

濟州島の歷史其他一班に就いては大略以上の通りであるが、宇垣總督は十日午前九時吉川島司の案內で島廳を出で濟州城內から東へ十二町餘山手の山麓側にある前神、三姓始祖の發祥地で島民の祖先として崇る三姓穴に到る、境內には老松鬱蒼として茂り、城內及び附近の海上を一眸の下に收め得られる絕景の勝地である、

◇—

これを引返し同島唯一の人里の薄荷栽培地を見る、この薄荷は昭和八年から五ヶ年間大阪の鈴木商店と生產品の契約が出來て獎勵してゐるが、現在四十町步百五十貫を收穫し將來一千町步を獎勵計畫を以つて進んでゐるが、島民の副業として有望なものである、こゝで約十分間說明を聞いて翰大里、金寧里と北濟州を西に向けて濟州島特有の石垣を左右に見ながら進む、此處で說明しておきたいのは道路を挾む左右の石垣である、濟州島は前にも述べた通り全島熔岩からなつてゐると云つてもいゝ位だ、石の多いとは朝鮮一であらう、そこでこの石を各自所有の田畑、牧場等の周圍に三尺乃至六尺位に積み重ね、その境界石垣は畦畔として萬里の長城の如くである、この石垣の中には麥が黃色に穗波をなびかせ、或は除虫菊の眞白い花に紫色のベツチが今を盛りと咲き亂れ約七萬の牛馬が放牧されて初夏の太陽は燦々と降りそゝぎ、さながら東洋瑞西の中に生きてゐる樣だ

◇—

この牛種場を約六里、舊左面事務所のある西方約一里、金寧里と耳江里との境にあたる濟州一周道路から約五丁の所にあつて、その附近一帶は白砂に包まれ西北には熱石巖塊があり、穴は天然的隧道をなし高さ五間長さ三町、その廣さは何千人をも收容し得られる大洞窟で、洞內には奇岩怪石多く頗に壯觀、奇勝である、耽羅誌に曰く洞窟には昔胴の太さ五石罌位、長さはどの位あるか知れない大蛇が住んでゐた、住民は每年歲初めに之れに酒を供へ且つ滿十五歲の處女を人身御供とした、若しこれに違反した時は妖蛇の怒りによつて暴風怪雨は止むことなくその被害は甚しかつた、正德乙亥の三月判官徐燐が着任しこの奇怪な事實を聞いて大いに怒り、郡校（郡の役人）三十餘人に刀槍を持たしめてこの穴に至り、地方民に例の如く人身御供の祭りを行はしめた處が、果して大蛇は穴中から現はれ人身御供の處女をあわや一と飮みにせんとした、徐判官は諸校と共に躍りかゝつてこれを刺し殺し火に投じてこれを燒却したといふ傳說が殘つてゐる、時に中宗朝十年約四百年前のことである

◇—

こゝで約三十分を費し漢東里の砂防造林地を車中に送り、坪岱里を右折して行くこと約一里半月郞峠の中腹に有名な榧林に入る、この榧林は面積約四十五町步に亘る大自然林で約六百年を經たもので學術研究林に指定されてゐる、木材の保護に就いて最初森林保護組合で保護を加へてゐたが完全でない處から營林署の管轄となり同所に監視小屋を設けたので從來の濫伐が一掃された、この榧林は老樹が鬱蒼と繁茂してゐるので珍花奇草の類が多く、大葉風蘭及小葉風蘭などの名草がある

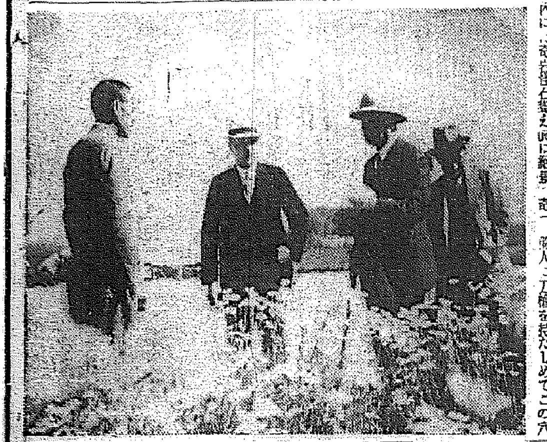

【寫眞は除虫菊畑で說明を聞く宇垣總督と蛇穴】

賴母木遞相の抱く 電力國策の概要

地方長官會議で示唆

【東京電話】賴母木遞相は二十日の地方長官會議に於て電力國策の概要を示唆し、これが貫徹に中央地方の協力邁進を要望する所あつた、これにより遞相の抱懷する電力國策の要項なるものは

一、現行電氣事業の公營統制
一、發電水力の能率開發

の兩根幹方策を具現し、これによつて國民生活國家產業の重要部たる電力を豐富且つ低廉に供給するにあるが、他面この根本對策を完備するまでの暫定的方法として

一、電氣事業の現有形態下に於ける存續期間中の電力料金の引下げ
二、電氣事業に對して地方財政補塡を目的として爲される公課の輕減
三、地方財政緩和を目的として爲される公營電氣事業の不許可又は許可取消など行政處分を爲す

更にこの國策と體系と別個に應急電力對策として東北地方を初め農漁山村の電力普及を圖り、その生活程度に應じ農業電化その副業經營の合理化を圖る、即ち右の如く電力國策としては根本的恒久對策と應急的消極對策の二本建とし、その各個につき綜合の方策に應じて具體化を圖るもので特に未曾有の一大國策的經營を爲すものである

遞相の訓示 要旨

【東京電話】地方長官會議に於ける賴母木遞相訓示要旨左の如し

電氣事業 は國民生活の必需として、又諸產業の基礎として國民福に至大の關係を有し我が國重要產業の消長は一に電力の供給如何にかゝるものであつて、斯かる電力を低廉にして且つ十分なる供給を圖ることは實に我國喫緊の國策の一つであり爲めに同事業の運用を全面的に統制化を圖ることが緊要であり、そのため各般の方策に關し着々調査を進めてゐるが、一面同事業監督上障害となるべきものを排除し

將來に於 ける國營を容易ならしめる準備を整へる等慎重な考慮を加へてゐる、又電氣事業の公營に對する方針としても單にそれが地方財政の緩和を目的として電氣事業を企圖するばかりでなく、國民大衆に低廉且つ十分なる電氣を供給するに非ざれば國策的使命に反する結果となるのである、現在農山漁村に於ける電氣の利用狀況は誠に不十分であつて、地方振興を急務とする今日に於ては各種部門に於ける電氣事業の利用を擴大することは喫緊の要務である

遞信省に 於てはそれが爲め東北六縣その他に於ける農村電氣事業改善に對し指導獎勵を爲すべく豫算を提出した處、先般の特別議會に於て成立を見たのは極めて一つの小さい例ではあるが今後は之を擴大强化して見たいと考へてゐる、航空事業は經濟上並に國防上極めて重要な使命を有するものであることは改めて申すまでもないことである、殊に航空網の擴大整備は一般文化の凡ゆる方面の開發を助けるものであり

航空連絡 の普及が通信連達の途として最も進んだ役割を勵めるものであることは之れ亦多言を要しない

稅制整理の方法

稅務機構 擴大等に就て

馬場藏相所感を語る

【熱海電話】馬場藏相は廿日午後零時十分東京驛發靜養の爲め熱海に來着した、當地で二泊の上歸京の豫定であるが熱海に於て稅制整理の方法、稅務機構の擴大につき左の如き所感を語つた

稅制整理は目下大藏省で一所懸命に調査研究を進めてゐるが、稅制整理案は來月初旬の閣議迄に少くとも自分の肚だけは決めて置きたいと思つてゐる、自分としては十二年度豫算の編成に當つて出來る限りその全貌を明かにしたい考へである、勿論之を全部直ちに今度實行することは六ケ敷いだらうが、此の計畫が出來上れば現內閣としては稅制一新と稱すべき大きな仕事をやり遂げることになるだらう、來年も引續き省議を開き草案を急ぐことになつてゐるが、稅制整理に對しては大きな調査會を設ける考へは持つてゐない、稅源を全部中央に集めて之を地方に分配すると云ふことは絕對的に正しい見方だと思ふが一方には地方に或る程度の稅源を留保すべしとの意見もあるが自分としてはその兩者を折衷した案で行きたいと思つてゐる

二、それについては家屋稅の國稅移管の如きは有力な考へ方であらう
三、稅制の體系として所得稅を中心として之が補完稅としての收益稅、資產稅、特別所得稅などは從來から理論的にも亦臨時經濟調査會の答申案としても言はれてゐるが、收益稅を第一義の補完稅とし資產稅を第二義の補完稅とする考へ方は肯定出來る、財產稅については原本を破壞しないやうにして行かねばならぬ
四、所得稅に關しては土地、家屋、資本利子、營業四者の間に查定の均衡を保つやうにしなければならぬ
五、又收益稅については外形標準のエレメントを加へることが肝要である
六、第二種所得稅は第三種所得稅と綜合課稅することは理論的に正しい
七、相續稅には不動產の評價を確くすることが必要であるが、年賦課稅に利子を附けるとか物納課稅を許すとか云ふことも研究問題だ
八、新稅の創設についても實行したいのは明年度から計畫に現して行きたいと思ふが、賣上げ稅などは奢侈稅、化粧品稅などと部分的に限定して各別に考へる方があることだらうと思ふ

▲稅務機構の擴大强化 地方財政の改善が緊要なる折柄大藏省が監督に參與することが必要なことだらうと信ずるが、それには何しろ稅務署の機能を擴大して地方財政の監督をなさしめるやう、所謂稅務監督局の實を備へしめる必要がある、出來るだけ明年度から實現したいと思ふ

▲義務教育年限延長 義務教育年限延長については平生文相から直接聞いた譯ではないが、大體新聞に出てゐるやうなことは自分も承知してゐる、是は大きな問題で自分としてもまだ研究してゐないがその實行はなかなか困難であらうと思ふ

官民合同の― 窯業懇談會

官民合同の窯業懇談會は既報の通り十九日午前八時より本府中央試驗場に於て本府側穗積殖產局長以下各關係課長、技師、其他、地方側各道關係技術官及び當業者側より窯業關係業者代表が集まり、過般來全鮮的に窯業原料賦存狀況を踏查中であつた京都陶磁器試驗場技師小川新一郎氏の調査報告を聽取の上、懇談事項たる窯業原料の調査機關の連絡、窯業開發に關する件、其他斯業の發展上必要なる諸事項に關し隔意なき意見の交換をなしたが、大體左の如き打合せをなした

イ、朝鮮の窯業原料を內地に移出するとして現在の鐵道運賃は高過ぎるから之が改善を圖る
ロ、鮮內に於ける當業者の無統制なる競爭を防止し、內地側業者に乘ぜられぬやう或程度の統制を必要とすること
ハ、窯業調査の點に關して中間ブローカーの斡旋を排除し、公正なる價格の維持に努むること
ニ、各地方に窯業原料の有望なることを認識せしめ其の開發を助成すること
ホ、鮮內に於いて窯業の隆盛を促すためには、單に原料の產出に止まらず之が事業計畫を進捗せしめる、之に伴ひ燃料問題をも併せ考究する

尙は近日中四日市工業組合內田組記長以下六名、工業試驗場長、三重縣產業課長、名古屋市產業課長、大平鑛山タイル工場技師、九州耐火平山技師、大平鑛山窯業技師等の諸氏が相踵いで半島の窯業資源調査視察に來鮮する筈である

森林治水事業 第二次計畫概要

【東京電話】農林省は二十日の省報を以て本年度より實施する第二次森林治水事業計畫に關する省令第八號森林治水事業獎勵規則を發表した、右は明治四十四年より昭和九年に亘つて實施された第一次森林治水事業計畫の內容を繼承したもので、第二期に於ては新たに一、水害防風林の造成助成 一、林業監督指導技術員の助成の二項目を加へて從來の省令を廢止し一括した省令としたもので、新省令の特徵は從來より補助率は若干高率とし申請手續を簡單にし各事業の綜合按配を期してゐる、この第二期計畫は本年度より昭和三十五年まで二十五ヶ年に亘り總額約八千萬圓の經費を以て、大要左の如き事業を完成せんとするものであり本年度の豫算額は二百五十萬圓である

▲本年度事業概要

一、直轄事業
（イ）荒廢林野地復舊事業一千二百四十萬町步
（ロ）森林治水事業箇所四ヶ所（主として森林治水試驗場に於て實施）
（ハ）助成及補助事業
荒廢林野地の新設六萬六千七百二十町步
水源地七萬九千六百七十七町步
二、水害防風林助成新設改良（引くるめて）七百五十町步
水源 四百八十六町步
內新設 五百町步
改良 二百五十町步
三、林業技術員設置
一年六十五人乃至三百七十五人を設置、延人員三千七百二十五人とす
四、森林組合その他治水關係の設立獎勵數六十萬圓
五、公有林野整理獎勵二十八萬七千町步
內
獎勵施設に伴ひ施業案編成整備監督を行ふもの
官有三千二百九十四町步
民有四百町步
尙は調査及設計補償を行ふものは七百五十町步である

大日本外交 文書

國際協會で發行

【東京電話】我國の外交史上明治維新を中心とする門外不出の外交史が、今回外務省で編纂され愈よ『大日本外交文書』として國際協會で發行、二十日一般に配布された右の趣旨は外交沿革の眞相を中外に闡明し一般に理解せしめると共に國民の外交に關する智識を向上せしめ帝國の地位に關する根底認識を得せしめると云ふのであつて極めて有意義な企てである、公刊外交史の第一卷は慶應三年の大政奉還から明治元年に至る公刊としては初版で、王政復古に伴ふ諸外國との關係對外態度など明治外交の端緒を記述したものとして興味を惹いてゐる

◇石橋正二郎氏（日本足袋株式會社々長 ブリヂストンタイヤ株式會社々長）挨拶のため十二日本社來訪
◇橘友二氏（同地方課代表員）同上

東西南北

世界の全電話數の五割は實に米國が所有してゐる▲最近米國電話電信株式會社の發表によれば▲一九三五年一月現在全世界の電話數は、三千三百五十四萬個で▲そのうち米國の所有數は一千六百八十七萬即ち五割に達し▲米國の二十萬以上の人口を有する五十四市だけでも、ドイツ、英國、フランスの全電話數を超過してゐる▲ニューヨークでは一〇〇人に二〇、六一個の割合で▲ロンドンの一〇〇人に對する九、五十九個に比し斷然リードしてゐる▲第二はドイツで三百十三萬に及んでゐるが▲日本はカナダの次に位し各三パーセントで實數はカナダは百十九萬個を所有し▲日本は百六十萬個を所有してゐる

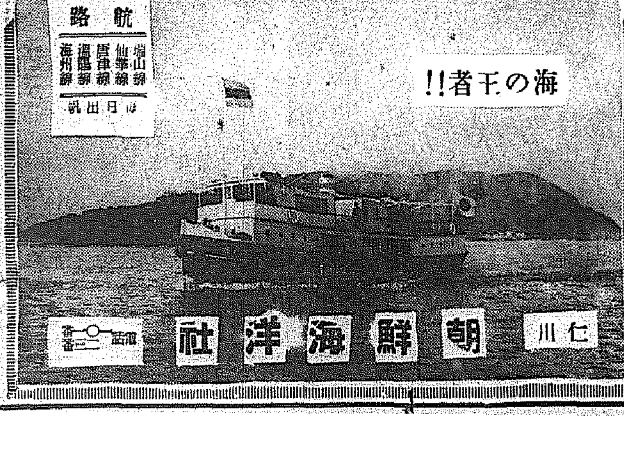

胃腸カタルの良藥 柏村博士創製 ヘルプ
本邦胃腸藥中最も精妙なる配劑により顯著な效果ある成績を示し、二十數年來の聲價を保持するヘルプは食傷、水瀉、時候あたり、腹冷え、冷え腹等に起因する腸胃カタルの治療に效果あり、特に下痢腹痛を消退し消化と榮養機能を促進する作用は、誠に迅速敏捷快適この上なく、慢性急性の腸胃疾患中左の如き症狀に服用して適正なる效力を見る良劑である。
●何となく腹工合が惡い時●大便後、肛門に異常の感ある時●口が渴き、何となく胸苦しい時●急激に下痢し腹痛を催した時●頻繁に下痢しシブリバラを伴ふ時●水樣下痢の長くつゞく時●腹はり●ゴロゴロと鳴り、むかつく時●食慾なくゲツプの多く出る時●胃部に灼熱性の疼痛を來した時●食前食後に胃部の痛む時●舌に苔が生え口中の臭い時●粘液便をもらし發病の身につかぬ時●貧血症の時
定價 二十錢 三十錢 五十錢 一圓 三圓 六圓
本舖 東京・淺草一丁目 津村敬天堂（各地の藥店にあり）

皮膚藥 ドイツ製 デシチン
ヴィタミンADの外用藥で、破壞された皮膚細胞に榮養を吸收させて組織を恢復するもの………これまでの消毒藥を塗りつけるだけの治療法で癒りにくいやうなこじれたものに用ひてたいへん早く治癒せしめます。
たゞれ くさ おでき 耳だれ 水むし 股ずれ
繃帶がタツかず無痛的に取りかへられるのも特長です
軟、藥 一圓三十錢 六十錢 撒布粉 六十五錢 藥店にあり
東京・大阪 田邊商店

巡查試驗
日本一の本講義で學べば合格確實 講義案內及內容見本と全鮮試驗日程表はハガキで申込めば直ぐ送る
東京目黑田道西 日本警察學會

みかさ食堂

夏は笑ひから

夏は裸體でも　川原くにを

『ねえあなた　坊やのオムツが足りませんから　これ頂きますわ　どうぞ
あなたは家では裸體でせう』

窮すれば通ず　小原榮治

あんまり小犬が邪魔なので…………

商人氣質　田代光

『コレコレ　そんな上等なのはつかはないでよい　家で使ふのは穴のあいたので澤山だ』

オリムピック時代　曾文作

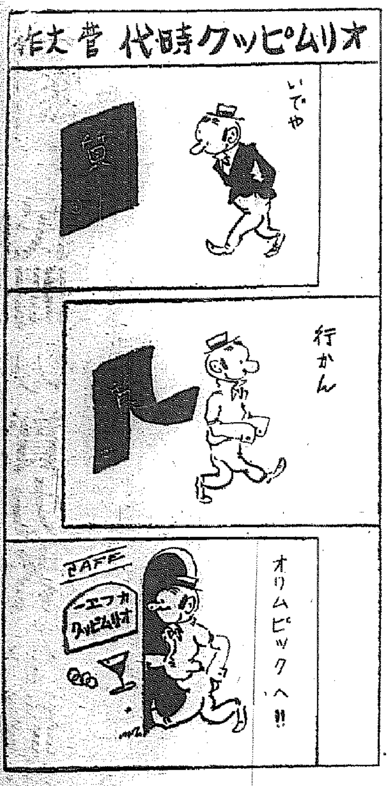

魚屋の蠅取デー　深谷章

蠅取デーに、魚屋の主人が斯う考へました。

なるほど――　增山良

『久どん、そんなに砂糖をこぼしちやいかん、蟻がよるぢやないか』
『砂糖ぢやありません、鹽ですよ』
『鹽だつて、蟻が間違へるわ』

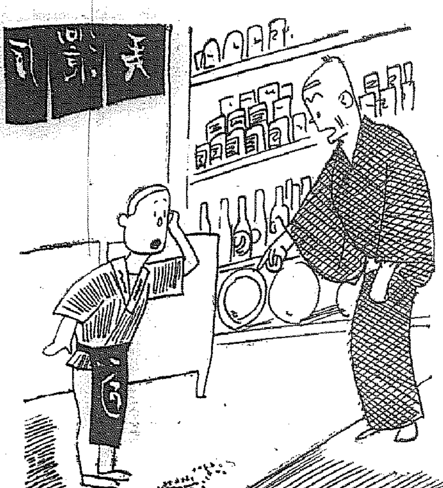

眠の毒　岡けんぢ

品質日本一
上
ヤマサ醬油

活氣ある樂壇

…春のシーズンを終つて…

加治英夫

このシーズンの樂壇は稀に異常な活況を見せたと云へる、縱令それが外國演奏家に依つて——シャリアピン、クズネツオワ、クラウス、ゴールドベルグ、ケンプ、チェレプニン、ヘルバルト、フオイアマン、ティボー等——賑はされたのだとしても、從つて一時的現象に過ぎないが、演奏の水準は更に角高められてゐる、且つ、これら外國の名手の間に伍して新歸朝者としてデヴュウした提琴家鰐淵賢舟、ソプラノの歌手杉町みよし、や指揮者貴志康一の活躍も大いに意味があり、世界の蝶々さん三浦環が初めて樂季末にその十八番『蝶々夫人』の脚光を歌舞伎座に浴びたことも一つの收穫であつたけれど、演奏界の根幹をなすべき我が作曲界が著しく活潑な動きを見せたことこそこの樂季に於ける最大の特質と云へやう。JOAKの祝典頌賛曲の發表、宮内省樂部の雅樂の管絃樂化頌樂發表、オリンピック音樂競技への作品提出チェレプニン作曲賞當選發表放送等相次いで現れた作曲競技を初め、JOAKは第二放送に定期的に邦樂の藝術たる解說付の放送を開始し新響もプロムナード・コンサートで日本作曲祭を行ひ、前年度から始まつた東京音樂協會のオーディション、新歸朝者大澤壽人、昨年度の音樂コンクール入賞者服部正等の作品發表會等と共に今までに見られない賑やかさを見せたことである

この作曲演奏兩面の活動は、樂壇の社會的機構の上にも投影をさせ、昨夏來の行き惱みを解消して新交響樂團は放送局と正式契約を調印して基礎を固め、新たにプロムナード・コンサートを興して大衆に呼びかけ、松坂屋管絃樂團も中央交響樂團としてその組織を更生して、東京は二つのシンフォニー・オーケストラを持つことになつた。また從來漠然的な立場を持つてゐた東京音樂協會が理事の更迭、名義、定款の變更を行ひ日本音樂協會となつてその存在理由を明らかにし、演奏家全體が職業組合を目標として日本演奏家聯盟を設立したことも遲蒔き乍ら當然の要望である、ただ今度ブラッセルに開催せらるべきベルヌ條約改訂會議が突如無期延期を宣せられたことのみは、再び我が樂壇が無理解なカルテル代理人を前にして、屈伏か脫退かの岐路に立たされたことゝなり遺憾の極みと云はねばなるまい

樂壇全體の好況に比べてレコード界はかつての流行歌全盛期から漸く頽落せんとしつゝある、それは外國吹込の洋樂盤が販路を擴大して來たことにも依るが、それにしても外國系三社が競つて[illegible]集のシリーズを敢然と出したことは漸く鼓吹開始十何年目の今日になつて、ラヂオに依る壓迫が外國曲に感ぜられて來たのだとも云へやう、然も所謂流行歌ではテイチクの進出が他社を壓し、爲めに國産各社がそれ／＼に緊縮、新たな出發を持ち始めたことが注目される。コロムビアがラッキーを買受し、ポリドールがデッカ盤を加へて洋樂陣の強化を圖つてゐるに對し、タイヘイ、ニットーの合同による大日本蓄音器はウエスタン吹込を廢し、六月に獨立したキングはテレフンケンを備へて新秋の飛躍を待ち、資本に機構に面目を一新したオーゴン、新にエヂソンの發賣開始も傳へられ、國産各社の爭覇戰もやがては展開されることにならう

以上は本年上半期の我が樂壇の大勢であるが、對外的な方面を見ると、近衞秀麿が二月に上海工部局管絃團に指揮棒を振つたことと二三のチェレプニン樂譜の邦作品が歐米の樂壇で放送及び演奏されたといふに止まる。しかし、今夏三浦環は突然スイスに迎へられて『蝶々夫人』を演るといふし、杉町みよしもラブハムのオペラ『さくら』出演のため急遽渡米した。また作曲家諸井三郎はオリンピック作品審査委員として渡歐する話であり、在パリの洋樂家原智惠子もコロンヌ管絃樂團に今秋出演すると云はれて、數人の海外での活動は豫約されてゐる。且永年歐米の舞臺で歌つた藤原義江、田中路子等の歸りも秋には實現されるかも知れない、と、今回は今期の概況を述べるに止める

ドイツ文壇近況

最近ドイツ文壇では何といつてもベルンハールド・ケレルマンの新作が相變らず非常な期待を呼んでゐる、何故といつてケレルマンは小說の大家であるからだ、彼の選ぶ題材が何であらうとも彼の作は眞の創作力を以て發展してゐる、彼の摑んでゐる言葉は彼の意識が形象化す世界と人生に彼の讀者を誘ふ一ッの手段となりきつてゐる

彼の新作『リード・デア・フロインドシャフト』においても私たちは何時もと同樣快く彼について行ける、それはひどく熱心にゴールを目がける物語、倦まざる努力の物語、仲間同志の間の疑ひもなき忠實の物語、人間の拔き難き暗默の友情の物語の點で徹頭徹尾ドイツ的である

疲れ果て、ぼろをまとつてヘルマン・ファスビンデルは戰爭から四人の友と一緒に歸つて來る、その友に彼の父はその所有地に離家を約束したのであつたが、今は父も死んでゐる、降りしきる秋雨の中に落膽した五人は堆積した荒廢の前に立つてゐる、家は火事で焼けてなくなつてゐる、言葉も出ない揮れるやうな絶望が彼らを摑む、しかしその時失つた家を再建しようといふ決意が突然湧き出る、彼らは家を再建する、これら五人のものは殆ど無から始め、信じ難いものを成し遂げる、所有地は復活し、各々自分の小さな家を建てるヘルマンの生活を超えて偉大なる愛の輝かしき翻けさがそこにある

メヒテイールド・リッヒノウスキイの新しい小說も注目されてゐる感動的なこの小說は精神的價値に全く主點がおかれてゐる、感じ易い女の魂、愛と結婚についての深い知識、二人の人間が一緒に暮す時起るところの非常に決定的な要因であつてしかもはかられぬ無數のことについての知識――これらがデライドの纖細な物語りを創つた性質である、デライドの愛は偉大で、優しく、誇らかな愛である、不幸にしてその愛は辜しめられ、失望させられたものではあるが、常に信仰に趣つて來る、しかし愛といふものは一人だけではなくて二人の爲によつてはぐくまれてなくてはならない、若し愛の領域が沙漠のオアシスのやうに次第に稀になればその時には愛は涸れ、寂莫が伴ひ、二人のものは最早互ひを見出し難くなつて來る、以上が作のテーマとなつてゐる

クララ・ヴイビッグの小說『デア・フイレゲリープト・ウンド・デイ・フイルゲハハステ』は間違ひなく多數の讀者を得ることであらう、何故といつて彼女はフレデリック大王につゞく時代の魅力ある繪畫を描くに成功してゐるから彼の後繼者フレデリック・ウイリアム二世は大王の遺產を睡保しそれを如才なく増すことの出來る支配者ではなかつた、溫雅で親切ではあつたが、性格的にしば／＼優柔不斷ではあつたが、彼の國民の愛をしつかとつながれた、サン・ソーチで輕侮すべき孤獨の中で暮した偉人の後國民はこの氣易くて眉目佳き國王を迎へたのであつた、彼は彼の臣民の愛情に浴するが、平民の子である彼の妃ヴイルヘルミナ・エンケは臣民たちの何といふ理由もない、打勝たれない憎惡に困惑するこの美しい婦人は自分の愛人である王の側近で生活することの難さを感ずる、王にとつて彼女はつねによき助言者であつた、彼女の幸福であつた時の代りに彼女は苛烈な失望と不斷の惡意に充ちた疑惑の重荷を負はされた、併しこれらは彼女を傷つけないで、却て彼女の強い性格は王に對する彼女の純精的な愛を忠實な友情に變へるに役立つた、王もまた彼女の友愛が自分への誠實な愛に充ちたものであることを知り、度々彼女の愛に報はれた、王は臨終の時にもこのひどく憎まれた婦人の深い思慮に離れ家を求められた君であつたかうした心の交渉に作者の眼は注がれてゐる

一粒強壯劑

エーオス
A

沃度含有量昆布の千五百倍

精力の減退に
高血壓動脈硬化に
結核の治療と豫防に
排毒と淨血に
體質の強化に

藥價
ネオス・エー　一圓八十五錢　四圓三十錢　八圓　十八圓　三十四圓
小兒用ネオス・ビー　一圓二十五錢　五圓八十錢　十二圓　二十二圓

全國有名藥店百貨店にあり

東京神田錦町三　アルス藥品部　振替東京七一三一九

惠山の簡閲點呼

【惠山鎭】十九師團管下惠山の簡閲點呼は十八日午前八時守備隊田村少佐執行官となり三十一名(二名不參)の鄕軍會員に對して執行成績は頗る良好であつた

城津の製材工場 資材確保に努む
北鮮製紙の操業開始に伴ひ 營林署當局も警戒

【城津】茂山營林署城津木材販賣所における今年度出材量は六月十五日現在約四萬八千立方米で殆ど計畫に對して百%の好成績をあげてゐる、なほ愈よ近く北鮮製紙操業開始を控へて本年度これが資材約十萬尺締が吉州下しとなる關係上勢ひ城津に於ける材量は多少減少を見る譯で延いては城津に於ける製材工場の資材を脅やかす結果業者間に營林署當局では之が緩和策につき協調的精神を以て支障なきやう殊に既設工場の資材確保については深甚な注意を拂つてゐる

治安確保のため 警官增員は急務
實地見聞で認識を强めた 新知事の手腕期待

【新義州】七日より十一日間に亘る鴨綠江岸國境初度巡視の旅を終へて來澄平北知事は十七日午後九時新義州着自動車で歸任したが、着任後僅か數日を出でずして出發した今回の國境の旅は新任知事の胸に强烈な印象と感銘を與へ特に守備隊の國境移駐問題に對しての日夜不安に襲はれてゐる國境有志の猛烈なる警察官增員要望の聲は勿論、實地に巡視した來澄知事の胸にもこの必要を痛感し來る二十三日から京城で開催される知事會議を機會に守備隊撤退による補充警察官の增員六百名、鐵道治線と事業地配置員二百名、合計八百名に上る警察官の增員を可及的速かに實現するやう總督府に要請することに決定した、軍隊撤退と同時に補强される滿洲側日滿軍の對岸駐屯によつて現在の如き不安狀態を生ぜざるものと考へられるが、果湯道を中心とする共匪團、紅軍の跳梁と江岸事業の興隆は將來朝鮮側における○○運動の恐るべき侵入が憂慮され、もしかゝる問題が惹起するにおいては朝鮮統治の上にも拭ふことの出來ない汚點を殘すことになるので警察官の增員は一日も忽せに出來ない緊急問題として注目されるに至つた

目覺しき振興運動
江界の架橋問題は時を待て 美座さんの巡視感想

【新義州】國境初度巡視の旅を終へて十八日美座平北知事は隨訪の記者に語る

朝鮮軍移駐によつて國境警備上警察官の增員は緊急となつた、その他國境一帶に亘る軍兵動員による職員、警官二百名、全部で八百名を可及的に增員しなければならぬ、農振運動は流石國境だけに農民が全部自力更生は自己からといふ意氣込みでやつてゐるのを目擊して心强く感じた殊に婦人會の組織は到るところに形成され從來の溫突生活から戶外勞働にと向ひつゝある傾向の著しくなつたのを見て婦人の啓蒙運動も一息で本格的活動期に入ると感じた、地方問題として江界で滿浦鎭線開通による停車場との連絡のため橋梁をつくつてくれと盛んに要望されて來たが、架橋問題は開通後に考慮しても差支へないと思ふ、殊に被結料が邑財政の台所を壓つてゐる今日、その希望をなくしてまで橋をかけるのは考へものだ、もう少しく時を待つより他かない、今回の旅で地方有志から一齊多い要望は道路問題であつた、これからドシ/＼道內を廻つていゝ仕事をしたいと思つてゐる、知事會議に行くが歸りは來月初め頃になると思ふ

滿洲大豆 三千七百噸 淸津港積出

【淸津】埠頭に集荷されてゐる滿洲向大豆はワッサルドの三千七百噸でこの外にはワッサルドもドレーフスも滿鐵積とすべき東北諸物の手當部無であるため結局十年產滿洲大豆の淸津積滿洲向は前記數量で終了するわけである、なほこれが積取りのためワッサルド所有の丁抹汽船デンマーク號(重量噸二、三五〇噸)が來月二日入港することゝなつた

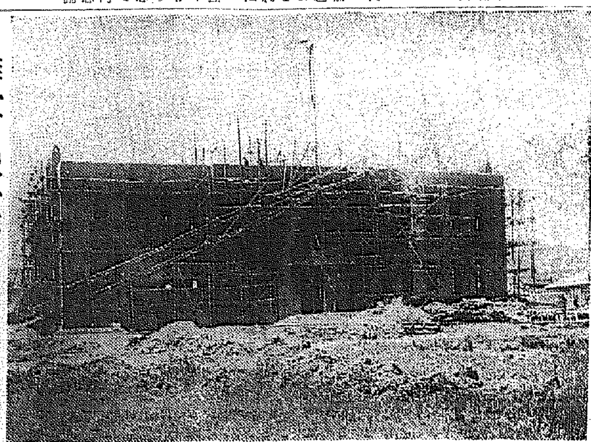

羅津邑事務所 上棟式を擧行
八月上旬に完成し 十月府廳舍となる

【羅津】工費四萬一千五百二十圓で下した邑事務所新築工事は豫定通西田組請負の下に本年四月八日着工したもので十八日午前十一時半から現場で咸北知事代理張參與官、初度巡視中の筒井警察部長、田口邑長その他官民百餘名列席の下に佐々木神官により上棟式を擧行、續いて祝宴に移り、田口邑長の挨拶、柳瀨商工會長の謝辭があり、午後一時盛況裡に閉會した因に邑事務所新築廳舍は煉瓦建二階建煉瓦及鐵筋コンクリート造り、延建坪、階下六百一平方米、階上四百六十四平方米、地下室六十四平方米の外附屬建物木造スレート葺二百二平方米の堂々たるもので、本年十月一日實施決定の府昇格に對應するものであり、竣工も豫定を早めて八月上旬完成の見込みである(寫眞は上棟式を擧げた新築邑事務所廳舍)

咸北獨特の植物で 植物園を造る
場所は道立物產陳列所後庭 齋藤龍本氏に委囑

【羅南】植物學の大家齋藤龍本氏は去る十六日夜十二日間の冠帽峰踏渉から歸還したが、かねて道學務課の委囑により道立物產陳列館後庭に百坪ばかりの咸北特異の植物園を新設することになつてゐたので愈よこれに着手することになつた、なほこれと同時に道廳構內と知事官舍內にも小規模のものを造る豫定で、完成の曉にはこれを基礎としたロックガーデンへまで擴張するものとみられ、小規模ながら地の利を得た半島特異な存在として珍重されるに至るであらう

齋藤氏は語る

今のところではロックガーデンなどいふプランは持ち合せません植物を植ゑるといつても經費がどんなことになつてゐるのかも存じません(と學者らしい口吻)どの程度に造つていゝのか見當もつきませんが、咸北の植物を植ゑるとすればまづ五十種類それに押葉標本の三十種類位は必要かと思ひます、なかなか雜務が多くて思ふことの半分も仕事が捗りません、咸北植物の方は思つたよりも大所になりさうですが展觀はどし/＼進めてをります、今度の冠帽峰は雲上は快晴續きで下界の方には雨まないやうでした、今年は例年より半月位氣候が遅れてゐます、山は森林の夏、春、冬と三季か今度一回の登山ですつかり味はへましたのが貴重な收穫でした、植物も珍らしいのを少し採集して來ましたが、この中から新種が出はしまいかと樂しみにしてゐます

躍進平南に盛る 千萬圓の大工事
明年度豫算に要求の 土木諸事業決る

【滿洲】實業協會では過般定時總會席上で目下邑民の非難攻擊の的となつてゐる郵便局電話交換事務の缺陷に關し善後策研究のため武藤會長、村田、萬代兩役員を代表に選定し先づ中島郵便局長に警告を發し更に遞信當局に交換改善の陳情運動を開始すべく蹶起したことは既報の如くであるが、同代表委員三氏は十八日午後一時から邑事務所階上に開かれた同問題經過報告會で交々中島局長との會見顚末について詳細報告更に顚末報告に基づきそれ/＼意見交換を行つた

その報告によれば代表委員三氏が實業協會全體を代表して電話交換に對する不滿の聲を述べんとしたにも拘らず郵便局長は我々の不滿の聲には耳もかさず自己宣傳的辯明や自分に都合のよいことばかり並べ我田引水論をもつて現在の缺陷を糊塗し現在邑民間の囂々たる非難の聲は電話交換事務の不圓滑無誠意によるものにあらずとして恰も加入者の無理解のみに基因してゐるかの如き辯明に始終し、既に郵便當局者として盡すべきところは十分盡してゐるからこれ以上の注文は加入者側の無理な意でもあるやの如き態度を取つたことは無誠意も甚だしく實業協會全體を輕視してゐるものである、斯る不遜な局長に改善方法を望むことは到底可能性のなきこと明かであるから、實業協會としては上級官廳に事情を具陳し改善方を要望する外途なしとの硬强意見が漲り、その上局長の不誠意と電話交換事務の不遜橫柄な態度ぶりに關する實例など擧げて該組の不滿も加はり結局向一週間以內に協會長の名で平壤遞信分掌局長及び本府遞信局長に對し陳情書を提出することに意見一致、陳情書起草委員は會長に一任して散會した

S字型のカーブで 正面衝突の慘事
惠山の森林軌道車衝突事件 負傷者の氏名判る

【咸興】既報、十八日午後八時惠山森林軌道車の正面衝突事件につき十九日道警察部保安課に達した詳報によると死者四名、重輕傷者七名の氏名は左の通り

▲死者 甲山郡雲興面… 郵便配達人石明化(二五)同面龍岩里木材業黃申傑(二五)同面生長里金在淑(二二)同面龍岩里崔聚珍(二二)▲重傷者 運轉手趙重燮(三七)同面生長里木材業沈性淳(二八)同面安所里木材業崔昌淑(二一)同面鳳頭里前田組給仕金榮吉(二七)同面生長里運轉手趙炳俊(二七)同面龍岩里金今伊(二〇)普惠面惠山里金香花(二三)

なほ原因は調査の結果、下り軌道車が八名を七輛のトロに便乘させて午後六時四十分頃龍岩里を發し一方上り軌道車は趙炳俊が運轉、十七輛を連結、市日歸りの男女二十數名を便乘させ五時二十分頃生長里を發して龍岩里に向ふ途中生長里を距る五千二百米のS字型カーブに差しかゝつた際正面衝突したものであるが急報に接して營林署からは北村事務官が三十數名を率ゐて現場に急行、死傷者を生長里に運搬せしめ出張所に收容、應急手當を加へ、輕傷者から漸次惠山病院に入院せしめ加療中である

雄基商工會も 對策を練る
緊急協議會を開き 諸制度改善を要望

【雄基】淸雄二港の滿鐵埠頭營業後諸掛料金等について紛糾が絕えず例へば定期船に限る夜間前後料金制引制度の如きは不定期船のみに適用される雄基の業者にとつては甚だ有難くないので商工會ではこれが對策を練るため十六日午後一時から同事務所で緊急協議會を開いて種々協議の結果六名の委員を擧げて滿鐵當局に陳情することに決定、五時散會、更に十七日は大樹北鐵管理局運輸課長の來雄を機に旅館博多屋で懇談會を開き夜間荷役割增料金、休日割增料金、檢量橫材の諸制度改善方を要望した

大荷主には不利な 滿鐵の埠頭營業
淸津商議では紛糾を豫想し 各地に協力を依賴

【淸津】六月一日から開始した淸津港に於ける滿鐵の埠頭營業は作業料金の徵收方法に研究不十分の點があり從來國際運輸と特惠契約を結んでゐた一部荷主にとつては現在のところ不利となつた一方に於て小荷主は滿鐵の方針によつて商取引上幾分の利益を得たが、これは有利なだけに滿鐵の態度をとり不利となつたのは有力者だけに非難の聲が意外に大きい、商工會議所では目下實情を調查中であるがこの問題は今後多少紛糾を豫想されるので羅津、雄基、羅南、會寧各商工會に對し萬一の場合は協力を乞ふ旨書面を發した

間島省事務檢閱

【延吉】長尾總務司長、鄭商務科長、安藤警察官以下十一名は去る十五日來延、四日間に亘り省公署の事務檢閱を行ひ十八日龍井を視察の上歸任した、なほ蔣間島省長は十七日夜一行を料亭天一方に招待張宴した

咸中新築 工事入札

【咸興】中學校の新築工事は十九日入札に附した結果九萬一千二百五十圓で北鮮工業會社に落札した竣工は十一月末日

府廳軍に凱歌
開城の實業野球 A組の勝者きまる

【開城】果然滿都ファンの人氣を攫つた全開城實業野球リーグ戰の第六日は十九日午後五時から府廳對刑務所の試合を安德氏主審、府廳先攻で開始、府廳がA組の覇者となるか否かはこの一戰によつて決るので兩軍必死の勢で物ともせず押寄せた觀衆は場を埋め非常な盛況であつた、かくて兩軍秘術を盡して力戰したが油の乘り切つた府廳軍の打棒大いに振ひ遂に十四對四の大差で悠々凱歌を奏した

府廳	0	6	3	2	0	1	2	14
刑務所	1	1	0	0	2	0	0	4

なほ二十日は午後零時半から專賣對刑務所、殖銀對鐵道の試合を行ひ二十一日は午後一時から愈よA組の勝者府廳軍とB組の勝者の決勝戰を行ふ、現在までの兩組の戰績は左の通り

(A組)

	府	專	刑	郵
府廳		○	○	○
專賣	×			○
刑務	×			×
郵便	×	×	○	

(B組)

	郡	鐵	敎
郡廳		×	×
鐵道	○		
敎員	○		

羅南の普天敎信者 轉向を誓ふ

【羅南】警察署では十七日、郊外に根據をもつてゐる例の普天敎信者四名を招致し說諭したが何れも趣旨を諒解、それ/＼一札を書き轉向を誓つて歸つた

咸興水組の水不足 今少しの辛抱
黑林江の水電放水取入口が 完成すれば萬々歲

【咸興】連日の炎天續きで地上の萬物は生色なく優良を誇る咸興水利組合も遂に水不足の憂目をみ、既報の如く咸州郡連浦面住民は十八、九の兩日數百名大擧して關係當局に給水方を陳情するなど險惡な空氣が漲つてゐるので咸興署では咸州郡當局に水利組合と協力して鎭撫に努める一方水利組合では水不足緩和のため職員總動員で配水見廻り怠らず嚴定してゐる、なほ下朝陽面豐興里黑林江の水電放水取入口は今月二十四日までに完成する筈でこれが竣工の曉は下朝陽面仁興里を流れる幹線水路は一晝夜二三百立方呎(現在組合所用流量)水每時七百立方呎)の引水が出來咸興平野の灌漑水量は絕對に不足の心配なく幹線水路の改修と俟つて名實共に全鮮一の水利組合となる譯である

筒井咸北警察部長 羅津を視察

【羅津】北鮮國境初度巡視中の筒井新任咸北警察部長は片岡警務課長、正田保安課長帶同十八日雄基から自動車で羅津着直に羅津署に入り、官民有志に記者團と會見終つて署員の申告、植田署長の管內狀況報告、點檢訓示、構內巡視等を了へ同十一時半邑事務所新築上棟式に參列後、市內官公署を訪問、十九日朝自動車で淸津に向つたが、羅津署長室で左の如く語る

今回北鮮國境及び間島方面の警備狀況を視察したが第一線に於ける警察官の不眠不休の努力を眼の當り視て衷心國境警備の力强さを覺え今後一層努力するやう激勵して來た羅津には今年二月に來たことがあるが目下都計施行中の羅津が國策に基く日滿連絡の國際港への建設過程にある關係上、將來に於ける大飛躍に備へるためには現在の多少の不利不便は大羅津建設の大乘的見地から已むを得ないことと思ふ、河川敷地上の建築物撤去の如きは自分も今回親しく實地を視たいと考へてゐるが既に本府の方針が決定してゐる以上既定方針に邁進する外はない(寫眞は初度巡視の筒井新任警察部長)

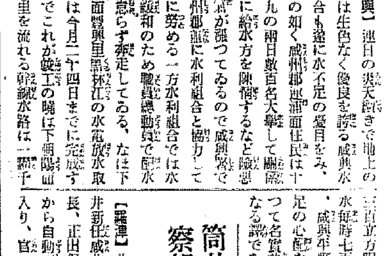

十四本の道路線
建築上の不便を除くため 淸津府で特に告示

【淸津】府では市街地計畫に伴ふ計畫道路線十四本を十八日告示したがこれは建築難を緩和するため特に急いだもので浦項洞の羅津街道兩側に於ける南鮮土地會社、右近商事會社、井川鷹之助氏等の所有土地を主とし悉く土盛工事施工地域である、告示路線の幅員は左の通り

▲四米線(七本)▲九米線(二本)▲十一米線(二本)▲十三米線(一本)▲十二米線(二本)

防空協會間島支部 廿七日發會式

【延吉】滿洲防空協會間島支部の發會式は來る二十七日午後一時から延吉內地人小學校で擧行するがこれに先立ち去る十七日省公署會議室で支部創立準備會を開き龍井、圖們、頭道溝の各地からも首腦者が集まり省公署會議室で發起人打合會を開催した、支部長には間島省長を推戴し顧問には間島總領事、延吉地島隊長、憲兵隊長その他官民首腦者を網羅する强力な陣營である

咸州の春繭共販
出繭豫想は 五千三百貫

【咸興】咸州郡の春繭共販は七月二日から開始するが今年は昨年同期に比して販賣豫想高に於て約千二百餘貫を增加し相場も貫當七十二錢高を示してゐるので農村は活氣づいてゐる、なほ春繭の販賣豫想高は五千三百餘貫、單價三圓三十錢で合計一萬六千五百餘圓に上る見込みである、十七日現在の繭相場は左の通り

特等三圓五十一錢、一等三圓二十四錢、二等二圓九十五錢、三等二圓五十七錢、四等二圓二十八錢、五等一圓

人の動き

▲西習市氏(淸津府囑託)十九日羅津府廳長丸で赴任
▲渡邊京城師範學校長 十六日慶源十七日羅津視察
▲山田隆氏(新任間島總務)十七日本社會寧支局來訪赴任挨拶
▲牧潤氏(間島省紺私局長)十七日茂山より歸任
▲植野榮之助氏(滿洲國顧問兼特務機關員)同上
▲大谷松平氏(雄基長報社社長)同上
▲鈴木第十九師團長 二十一日から數日間咸興部隊の隨時檢閱
▲渡少將(參謀本部第二部長)十八日羅南第十九師團を訪問、淸津、羅津經由雄基へ
▲阿部咸興稅務監督局長 十八日羅津視察

端川驛で 車掌重傷
過つて轉落

【端川】十九日午前七時半、北行五〇九貨物列車が端川驛構內に差掛ると同時に機關車入替作業中車掌鄭某君は過つて貨車から轉落し機關車に觸れて肋骨を折つたほか全身數ヶ所に負傷、柳公醫の手當を受けたが生命に別狀ない

素戶茂梨神社建設
十錢醵金勵行

【端川】端川茂梨神社建設については金組朝田理事の提議により端川の諸會合に際して一人十錢づゝを醵金し期成會に寄附することにしてゐるがこの零細な金も積り積つて滿一ヶ年後の現在では三百五十圓に達した、しかし最近ではとかくこの醵金を忘り勝ちなので期成會では徹底に努め先づ官廳側から勵行を希望してゐる

惠山寺住職着任

【惠山鎭】既報惠山鎭寺住職那須撫道師は平壤布敎師會長東海林道賢師に伴はれ十六日着任十七日一般信徒宅を訪問十七日午後一時から同寺で前任者內藤師、東海林師と共に有志四十余名を集め說敎會を開いた

これは便利な 旅行券發賣
宿料食券にもなる 滿鐵の新サービス

【奉天】滿鐵では七月一日から旅客誘致と一般旅客の便宜を圖るため各種重寶な旅行券を發賣することになつた、この旅行券は各主要驛で發賣するが三圓、五圓、十圓の三種で滿鐵經營の乘車券との引替へばかりでなく滿鐵直營の旅館、驛構內の食堂、列車の食堂車にも使用出來、滿鐵經營の物品代用支拂ひが出來、滿鐵經營の購買部等の商品として宣傳に努めてをり、サラリーマンの旅行を目的とする月掛貯金の代用や、また新婚夫婦の新婚旅行のお祝ひ品に代へられるので好評を博してゐる

子寶に惠まれ夫婦仲がよくなる名藥

コシケ・婦人病には

色々な藥や醫者が有りますから一體どの藥が自分の病症に適してゐるか…お迷ひのこと、思ひます。美神丸は一粒が七日間連續的に效き、而も十分位でスグ溶け而し一粒でも千倍の効力があります

婦人病の治療藥です。ありふれた內服藥、効めの鈍い藥しか得かねスグ溶ける服藥では頑固な子宮病は治りません。美神丸は一粒が七日間連續的に外科手術と同樣に奏効し○病症子宮、卵巢の惡性病も治します

コシケが下りる、月やくが不順、月經痛がある、ひどい冷え込み、腰痛眩暈、下腹の引つり痛み、○感症子寶のない方…いづれも子宮、卵巢が惡いのです。一刻も早く美神丸をお用ひ下さい本藥は醫者もすゝめる專門の自信藥です

一ケ月の治療費只の一圓五十錢!

數多ある婦人藥中で美神丸が一番良く効き而も一ケ月の費用が只の一圓五十錢です。夫婦圓滿、子寶を望む御主人は奥さんに美神丸をおすゝめ下さいその結果家庭は幸福になります

無代進呈 タダで上げます

試藥進呈は本藥が元祖

本藥は藥効に自信がありますから試藥以來既に數百萬人の方々に見本を進呈して居ります。他藥には見本と實際の藥と効めの違ふものもある由美神丸は御試用不正不誠なし御安心の上ハガキで「京城日報新聞で見た」と本舖へお申込み下さい一回以上の御請求は品を進呈します

御注意!! 類似藥は原料處方が違ふ 新型美神丸は副作用なく効き早く病氣を癒すので大好評です

藥價 一圓八十錢 三圓五十錢

有名な全國の藥店にて販賣す、品切れの際でも類似藥は駄目ですから他の店へ、又は本舖へ註文あれ(振替大阪五七番)

大阪市東區南久寶寺町堺筋 本舖 宮內善進堂 振替大阪五七番

結核

AOの治療的應用 解說呈上

肺結核、眼科結核、肋腹膜炎 皮膚結核、外科結核、泌尿生殖器結核、喘息等

特に肺結核の初期及眼科的結核に卓効ある事が多數大家の實驗報告で確實である。

AOの豫防的應用

潜伏結核、淋巴腺腫、虛弱體質、結核疑症等

殊に腺病質幷に結核の疑ある學生さ兒童に對しては是非接種を試みて發病豫防、體質改善を計るべきであると信ずる。

AOの診斷的應用 治療を兼ねたる無害の診斷法

免疫元 アーオー

製法 日、英、米、加、愛蘭專賣特許 有馬靑山太綱三醫學博士創製

各醫注射 大人用 一管及五管入 小兒用 一管及五管入

大阪市東區北濱四丁目 發賣元 須美商店

慢性ふくまく 漢方による安心な手當

慢性ふくまくは結核性が多いので中々治りにくい午前は平熱で午後には發熱すると云ふ樣な方は先づ十中八九迄結核性で有るが御心配する事は有りません漢方による安心な手當を親切に御知らせします御遠慮なく御申込み下さい

神戶市平野祇園ノ上 森末家

三浪津のなやみ
堤防ができて却つて大弱り 更生の對策を練る

【密陽】京釜線三浪津は慶南果樹園の中心の名産地だが年々水害に苦しめられるので特に當局に陳情の結果三月洛東江堤防工事に着手、既に施工中のこの堤防は恰も果樹園の中間を貫通し、數地面積は莫大なる上に堤防外に遺存された部分は到底水害を免れる見込みなく、堤内に移る安全地帯はごく僅か許りでこの方面に移植するにも適地はなく從來通り果樹と蔬菜のみで生計をたてることは絶對不可能な狀態である、折角數十萬圓の巨費を投じて大工事も一般にはあまり歡迎されてをらず、地元民有志は更生の對策を考究中である

旱害の心配無用
慶北は大したことはない
大豆と棉作は追播を奬勵 對策に萬全を期す

【大邱】慶北の旱魃對策については既報の通り各地の被害調査をなすと共に數回の具體策を練つてゐるが十九日現在までの農作物狀況は次の通りである

用水狀況 早春以來五月中旬迄は順調な雨量があつたが同月下旬以來は僅々一耗餘の降雨があつたのみで、當初道内十五水利組合中三組合を除く外は滿水し最近の貯水量平均七割内外差當り植付には懸念はないが河川、池沼は減水甚しく用水漸減の傾向にあり、しかし十八、十九兩日に涉り道内には相當量の降雨があつたので用水稍や補給される見込

農作物 局部的に用水不足を來した區域はあるが一般的にはなほ憂慮すべき程度のものではない、降雨代にあつては地方により苗生育不良なものもあるが概ね大した被害は認められない

水稻植付 六月中旬以來一毛作畓は植付比較的順調に進捗中で植付見込み反別十九萬五千百十五町歩に對し本月十八日現在植付見込み歩合一割八分（三萬五千町歩）程度である

麥作 成熟期前後好雨にして乾燥甚しく六月一日現在の豫想高は前年に比し一割五分五厘減なほ相當減收の見込みであるが二毛作麥は被害は比較的輕い

大豆と粟作 道内南部地帶は未だ播種に着手せぬが北部地帶では麥間作に播種したものは發芽不良で一部枯死したのもあり追播中

棉作 作付約二萬八千町歩の中單作地帶の二割五分七千町歩は生育稍や不良であるが枯死するやうなものはない、然し麥作地帶は枯死したもの相當ありその被害反別は目下調査中であるがこれに對しては極力追播督勵中である

旱害對策 本道は旱害頻來の實情に鑑み當時この對策を講ずることの必要を認め、本年四月道農會をして道費補助の下に旱害對策要項を作成せしめ道内各指導機關、共勵組合等に對し五千部を配布し、これにより準備や應急對策上に指導の十全を期してある、なほ恒久對策としては道内十五ヶ郡内の旱害常習地域に對し道費補助の下に次の施設をなし食糧の補給と現金收入の增大を期することゝしその實施中である（一）水稻乾畓試作 十五ヶ郡十五ヶ所、總面積一町五反歩（二）甘藷栽培 十五ヶ郡二百二十八共勵組合、總面積八十二町二反歩（三）ヘアリーベッチ栽培地利用播種栽培 面積七十二町歩（四）天水畓補試作 廿二郡一ヶ所一町歩に上げる集團經營耕地面積五十町歩の灌漑を施し水稻の保護と棉作手當に關し周到な注意を行つた

慶南の旱害
畓作は用水不足の虞れ 棉は一割の再播種

【釜山】慶南道では五月下旬以來の降雨不足のため山間地方に早くも旱害の兆あり、田作の棉作は播種面積二萬八千町歩のうち山間部地方は約一割二千餘町歩が再播種を實施せねばならぬ狀態となり、畓植付にも用水不足の虞があるので十九日各郡面に對し旱害對策の……

王松驛移轉
關係有志が朝鐵へ陳情

【淸州】既報、朝鐵で近く忠北線淸州、鳥致院間の松亭、月谷、王松三停留場を驛に昇格する計畫あるを知つた王松里部民は現在の王松驛は同部落より北西に離れてゐるためこの機會に驛の位置を變更させようと十八日關係部落長村澤和氏外有志は忠北線鐵道事務所を訪れ縷々陳情した

馬山のチフス
累計十一名

【馬山】吾等の生命線をおびやかす、夏の傳染病については馬山署では必死の防疫陣を張つてゐるが十九日、舊馬山、金米岩は道立醫院で眞正腸チフスと診定これで五月以來のチフス發生は都合十一人で一般に脅怖を與へてゐる

慶北果物組合
統制委員會

【大邱】慶北果物同業組合では廿六日午前十時から同組合會議室で統制委員會を開催、需給狀態に就いて協議を行ひ、本年度リンゴ移出上の打合せをする

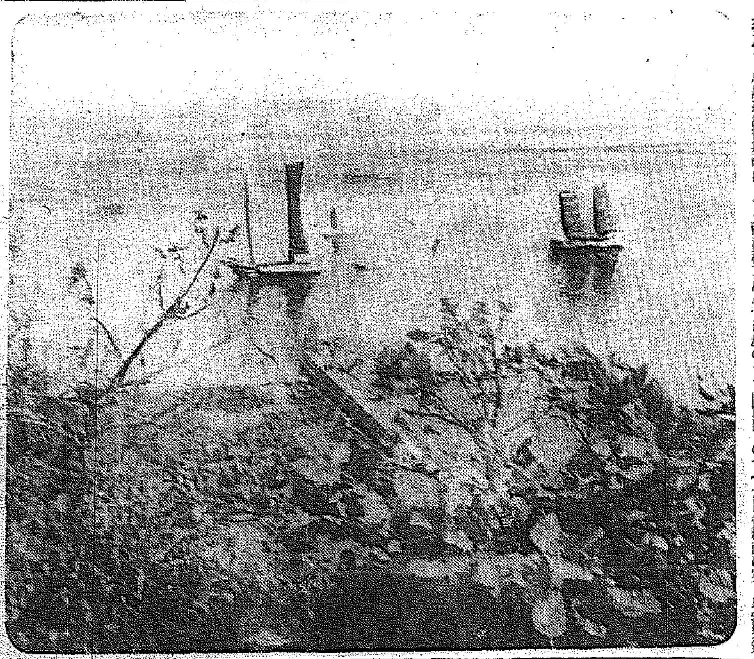

なぎの夏の海＝仁川スケッチ

中央鐵道の豫定線變更
義城から慶州經由線へ 浦項の誘致運動

【大邱】既報中央線は安東から義城、義興、新寧を經て東海中部線の永川に出ることに豫定選定されたのに對し、浦項住民はこれを義城から和睦、杞溪、安康を經て慶州に出るやう豫定線の變更運動を起し、十九日浦項中谷竹三郎氏は釜山に向ひ廿日朝内地から赴任する吉田鐵道局長に陳情することとなり出發、大上、日浦の兩氏は十九日大邱商工會議所に來訪し、之が目的達成に大邱側の應援を求めたがその根幹の理由とする處は義城慶州間は七十キロとなり豫定線より十キロ短縮されるし浦項に臨港するのは中央線本來の使命を果すに最も理想的であるといふのであるが大邱商議側としては同問題に對しては慎重する旨の諒解を求めその態度を明かにしたので兩氏は更に釜山に先發の中谷氏と共に極力吉田鐵道局長に直接運動することとなり同夜出發した

淸州、懷仁道路
十月には全通

【淸州】懸案たる淸州、懷仁間等外道路開鑿工事は昨秋十一月着手先月末一部の難工事箇所を殘して殆ど完成したが、なほ道土木課の淺技手外四名が去る十二日から五日間にわたり測量を實施、七月中旬頃には難工事箇所の工事に着手し十月中には竣工の見込みであるが開通の曉は兩地物資運搬は勿論人馬の交通繁くなり懷仁地方の開發を促進するものと期待されてゐる

眞に自然の大繪巻
"觀光濟州"の風景美
朝鮮の瀬戸内海閑麗水道
大鐵事務所長 田中さんの土産話

【大田】朝鮮八景の首位を獲得し一躍世に知られた濟州島〃漢拏山〃と〃閑麗水道〃の絶景を踏破して歸廳した大田鐵道事務所長田中保太郎氏の土産話

八時間で 半島の南端木浦港を拔錨して濟州島に到着する同島は四百二十海里、人口二十萬餘を擁してゐる、同島民の幾と鄕土愛で八景の王座を獲得した秀峰漢拏山は白頭山に次ぐ朝鮮第二の高山で〃朝鮮富士〃の稱がある、頂上には周圍約二十町餘の大噴火口があつて千古の碧水をたゝへた白鹿潭がある…數百尺の斷崖起伏し硬、曠闊、檜、山櫻等々數百年を經たる蒼たる大樹の姿を湖面に映し風光絶佳である、眼を轉ずれば

南は洋々 たる太平洋、北は大陸に蜿蜒として連なる多島海の絶景、一は雄大、一は優美で到底筆舌に盡し得られない一大繪巻物である、山の中腹および周圍五萬町歩に亘る牧野には大牧場で無數の牛馬が放たれ獸皮を纏つた農夫を散見するときなんとも云へぬ牧歌的な感じを覺える、更に天帝淵、天地淵、正房瀑などの淸洌な水は深谷を縫ふて流れ夏秋の候に兩岸に各種の花が咲き亂れて奇勝の名に背かざる別天地がある、しかも全山眞柏、アララギ、擬華珍樹の密林あり殊に楓林は世界一と稱せられ三千本の老樹には悉く番號が附せられて居るなど、四期を通じ數知れぬ觀光客を惹附せしめてゐる

この島に 多すぎるものは石と女と馬だといふ、なる程男百名に對し女百十五名といふ優勢を占めては居るが女は同島の主體とされてゐる、男よりも身體强壯で中には女によつて一家の生計をたてゝ居る狀態も見受けられる、といつて男は決して遊惰ではない、蓬萊めの寄團服を着た島民の活躍振りは同島の美風とされてゐるべく、その代り乞食の居ないことも自慢の一つである、現に五萬人が出稼して居る、よく働く事が島の掟の如く全島民等しく蓄額である、朝鮮八景投票の締切り間際に一夜にして二萬四を集め得たことがこれを立證してゐる

閑麗水道 朝鮮八勝の一に當選した閑麗水道は統營閑山島から麗水に至る間の水道で〃朝鮮の瀬戸内海〃と稱せられ海上悠かで風光に富み無數に點綴せる島々を縫ふて滑り行く愉快な船路の旅は正に半島唯一のものである、閑麗水道の持つ情緒こそは全く天下一品といつても敢て過言ではあるまい

京電雪辱ならず
流石は東京大學の覇者 明大再び快勝
10—0

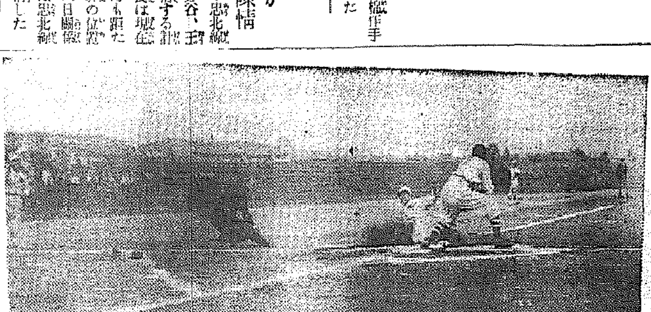

【仁川】體育協會主催、森氏、明大校友會後援明治大學對京城電氣第二回戰は十九日午後四時半から桃山新球場で擧行、京電先攻、審判は早速（球）竹内、小林（壘）二氏、なほ試合開始前體育協會長永井府尹の挨拶と始球式があり、メインスタンド、一壘側スタンドは觀衆で埋め盡され新球場開場早々の盛況に體協關係者を狂喜させた

京電	0	0	0	0	0	0	0	0	0	0
明大	1	1	3	1	4	0	0	0	A	10

第一回戰は十二A對零と大きな開きで敗戰の涙をのんだ京電はこの一戰に雪辱しようと中村監督はメンバー編成に可成の苦心を拂つたやうだつた、第一投手橋本君は一回戰に打ちまくられたゝめインコーナーの强い高木君と代り、明大の巨砲陣に備へたが〃百萬ドル打線〃明治の打陣は劈頭からその巨砲を連續的に發射した、京電は二回絶好のチャンスを迎へたが幾分あせり氣味で餘りにも機に乘じて了つたきらひがないでもなかつた堅實な戰法によりあの場合バントに攻法をとつたらどうだつたらうか、大體明治は自分達よりか一枚下の敵手だと知ると打ちまくる癖がある、かうしてみると京電は投手力の薄弱を痛感せざるを得ない、攻勢陣の力强さがかけてゐることは惜しい、試合は覇者明大の貫祿を示す妙技と若人京電の熱戰に興味を繋ぎ、得點の差こそ大きな開きをみせたが近來にない大野球戰にファンを魅了した、三回二死の果敢なホーム スチールは唯啞然たらざるを得なかつた、流石に櫻井は〃大學リーグの捕手では明治の櫻井〃と云はれるだけあつて中々强肩で捕球のいゝ處をみせた—右手を折つたとかでそして金の劍金でついであるのださうである—京電の復讐戰にならずむしろ返り討に花と散つたのは同情に價ひする

＝經過＝

◇第一回 京電東山四球増田捕邪バントに東山封殺中原二飛に併殺▲水澤三壘左に安打、角谷二、三間を拔く安打に水澤三進、櫻井二飛失に無死滿壘のチャンスを迎へる、尾茂田三振、小林二飛に櫻井封殺されたが水澤還り最初の一點をあげ角谷三進小や二盗せしも二瓶の二飛にやむ（京電0明大1）

◇第二回 京電秋山四球、平井右飛有律二壘左を拔くライナー性安打に秋山二進、平山遊飛に有律封殺、この間秋山三進したが橋本二飛▲坂田四球、中村投前犧牲バントに坂田を送る、飛田左飛田封殺（京電0明大1）

◇第三回 京電今村投手足下に安打東山三飛に併殺、増田三飛▲二飛遊失に二盗、坂田の遊飛を二壘に二瓶を刺さんとしたが間に合はず、この間二盗せんとする坂田を帝製二壘から一壘に送球一、二間に挾撃、この時二瓶ホーム投到を試み本二間に挾殺さる、捕手の牽制球は惡投となり三進、中村四球、飛田左前二壘打に二走者を迎し水澤四球飛□捕手後逸に三進、角谷の左前安打に飛田生還、水澤二盗角谷二盗せんとしたが二壘の牽制球に刺さる、櫻井中前安打に水澤還る、なほ中堅手が球をスパイクにかけ後逸したゝめ櫻井二進尾茂田四球飛田二飛に尾茂田封殺（京電0明大4）

◇第四回（明大小林退き飛田右翼に）京電有律投前平山左飛右に安打、高木のP H原の三飛で併殺▲（P H原退き田村投手に）角谷二飛、櫻井二壘强襲の安打に二盗、尾茂田一壘左を拔く安打を右翼トンネルして櫻井還り、尾茂田續いてホームインせんとしたが寸前で刺殺、小林二飛（京電0明大1）

◇第五回 京電今村投手足下に安打東山三飛に併殺、増田三飛▲二……

◇第六回（明大櫻井退き東本捕手へ）京電中原二飛、秋山左飛、平井左翼右安打、有律一邪飛▲（京電田村退き橋本投手へ、河野退き中川捕手へ▲二瓶中飛坂田、中村三振（兩軍無得點）

◇第七京電平山遊飛、橋本左飛、中川四球、東山投前▲飛田右邪飛、水澤中飛、角谷中飛（兩軍無得點）

◇第八回増田、中原三振、秋山中飛▲東本遊飛、尾茂田二飛、飛田三飛（兩軍無得點）

◇第九回平井二飛有律投前平山四球、橋本一、二間安打に平山二進、中川遊飛に橋本封殺、京電最後まで力戰したが遂ひに及ばず十A對零で明大快勝、時に六時六分

京電（遊）（遊二）（中）（右一）（左三）（投）（捕）東山 増田 中原 秋山 平井 有律 平山 高木 原 今村

明大（遊）（中）（捕）（捕）（左）（右）（右）（二）（一）（投）水澤 角谷 櫻井 東本 尾茂田 小林 飛田 二瓶 坂田 中村 田村

京電		明大
32	打數	34
0	得點	10
5	安打	10
0	犧打	1
0	盗壘	8
2	三振	3
4	四死球	6
8	失策	3
7	殘壘	6

（寫眞上は三回裏京電の今村君中原君、の遊飾にホームに殺到せしも無念！寸前に刺された瞬間下は場内の盛況）

棉作改良契
聯合會結成
忠北各郡を單位に 實績擧揚方針決定

【淸州】忠北道内には棉作改良契百四十箇所、契員八千四百人を算してゐるが、これ等契は契員その他收入金の使途が區々で經營を異にする等に効果は尠からず、その使途も安當を缺き或は契財産の利殖造成のみに走り又は少數者の漁利高利貸付する等の嫌ひがあつて同契本來の趣旨を逸却する向が多いので、道當局では今後郡をしてその指導を特に周密にさせ堅實なる基礎を確立し契員の利益保全に資する計畫、毎年三月中に總會を開催し收支決算またはその年の事業計畫を樹立せしめて積極的活動を促すことゝなつた、堤川郡では同改良契聯合會を組織して有機的結合による活動をなすことになつたので道當局では各郡にも同聯合會を組織させ實績をあげるため各郡守に通牒を發した

水原農業校
初の入學試驗

【水原】農業學校入學志願者は水原郡内の百五十名を最多として全鮮各地から集まつた者七百二名、なほ入學試驗は廿日から三日間擧行、結果は廿四日發表の筈

旋風の惡戯
トタンを飛ばし電線切斷 淸州のとんだ異變

【淸州】自然の力が惹き起した珍しい電線異變、十八日午後二時、淸州邑本町一丁目長谷紙物商畜餌個所へ附近民家の屋根トタン一枚が旋風に捲き上げられて落ちた刹那本町筋電線と淸水町筋電線の交叉點に引つかゝつて靑い火を發しトタンの電線接續兩端に音を立てゝ燒け穴があき電線も淸水町線二本、本町線一本を切斷し電氣會社側では應急修理をしたがこの異變のため約十分間停電した

水原稅務署
財務協議會

【水原】稅務署では毎年管内財務關係者を集め協議會を開き財務行政の連絡協調をはかることになつてゐるが、今度新に始興郡も水原署の管轄に移つたので廿日午後二時から邑公會堂で協議會を開催、終了後第一會で懇談會を催した

冠岳山綠化砂防組合總會

【永登浦】冠岳山綠化砂防組合聯合總會は十九日午後一時から元の郡廳で開催、先づ小ヶ倉郡守の挨拶があつて相川道技師の砂防事業の趣旨說明並に起草規約の說明があり役員を選擧し規約を決定して散會した、なほ初代組合長には木下榮氏が推された

氷が安い
淸州の邑民 大よろこび

【淸州】打ち續く旱魃に殺傷が蔽ふを續けてゐるが夜涼にも氷は本年の在庫が豐富なためか非常な安價で、中には一貫目十錢といふ昨年の殆ど半値で賣捌いてゐる店もあり既に九十度を突破する焦熱の昨今氷の安値は一般市民から喜ばれてゐる

重砲兵演習行軍

【馬山】馬山重砲兵百二十名は行軍演習のため十九日午後六時昌原郡鎭田面へ向け出發、宜寧郡で宿營、多數の出迎へを受け、川中佐指揮の下に南江畔で砲火演習を行ひ各民家に分宿し廿日朝六時守山經由歸隊

還暦祝に寄附

【驪州】驪州内面弘門里土木建築請負業堀本才藏氏は還暦自祝の意味で昨秋驪州神社鳥居改築費として金一百圓を寄附したが今回また郡内各學校及幼稚園に八十五圓、驪州消防組に十五圓計金一百圓を寄附した

人の動き

▲内藤朝鮮水電副社長 十九日大邱着、同日慶州へ
▲水橋慶北學務課長 十九日醴泉方面へ
▲小倉大興電氣社長 十九日東上
▲伊達慶北知事 知事會議のため廿日上城
▲宗宮貫太氏（密陽）十九日午後腦溢血で逝去、廿日午後四時から本願寺で葬儀執行

あちらこちら

【釜山】鐵道では街頭奉仕の一施設として大邱驛二中井百貨店内へ九月十五日から鐵道案内所開設の豫定

◇

【永同】靑年會では廿一日午前八時から同會館で第四回定期總會を開催、引續き會長李相夏氏が臨江で會員慰勞消遊會

淋疾
Aトリートの驚異的二大效果！

尿道内の淋菌の發育を遮斷するから病狀の進行は服藥と同時に停退し膿液の漸減、炎症の消散等の著しき反應を現しつゝ治療は快調を以て進む！

尿道粘膜に局所麻痺的鎭靜作用を呈して、疼痛の苦惱を即時忘れしむるに依り、患者を極めて安易平靜の狀態に置く

即ち藥物、精神兩面の合理療法を以て淋疾の治療を決定的のものとする！

この奏效過程はカワカワハルツ獨自の特異性效果にして、斷じて他に共類例を視ず

淋疾の治療に對し特效强大たる醫治力を有つカワカワハルツの名聲は世界に冠たるものなり Aトリートはこの純粹カワカワハルツを基本として完成せる最新最優の治淋劑である

Aトリート 定價
四日量 一圓二〇
七日量 二圓五〇
十五日量 五圓
卅二日量 十圓
各藥店にあり

淋病新療藥 Aトリート

本舖 大阪 盛大堂製藥所

天下唯一
登録商標 淸水式無砂精米麥機

特許最新型の特長
一、能率倍加
一、搗減半減
一、胚芽好適
一、發熱皆無

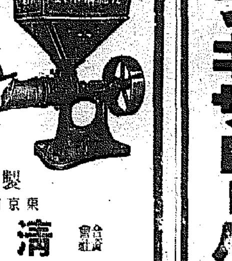

陸軍省 鐵道省 農林省 東京府 東京市 御用達

（說明書進呈）

製造發賣元 東京市神田區五軒町三 合資會社 淸水商會
電話下谷（83）一八〇番 五九三四番
振替口座東京二〇七〇〇番

淸水式精米機 代理店 京城府黃金町一丁目 泰明商會京城出張所 電話本局（2）三一〇番

火災・海上・保險
日本海上

所在地 京城府黃金町二丁目 電話本局二六一番

麗貌を蝕む便秘

通じがないと皮膚がたるんで顏や手足の艶を失ひます

下劑は 無臭無味で婦人もの身い

鹽野義製品 シオノギ ラキサトール錠

衛生口錠

口中殺菌劑

口より入る病を防ぎ
精神を爽快にする！

カオールの

感謝大奉仕として
オリヂナル香水無代進呈は

大好評にて中途〆切不可能となりましたので

六月卅日付 郵便局の消印あるものは

全部有効として**香水進呈**致します

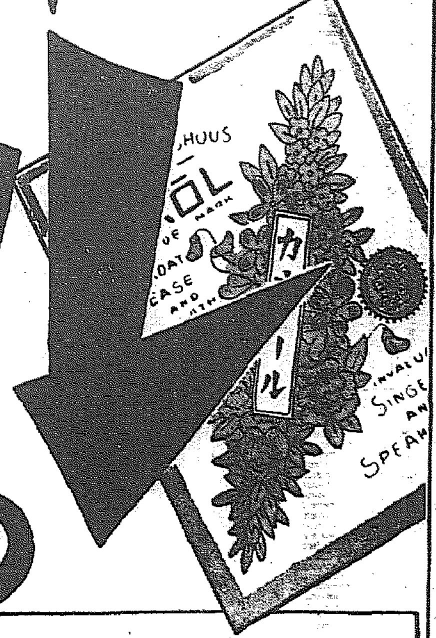

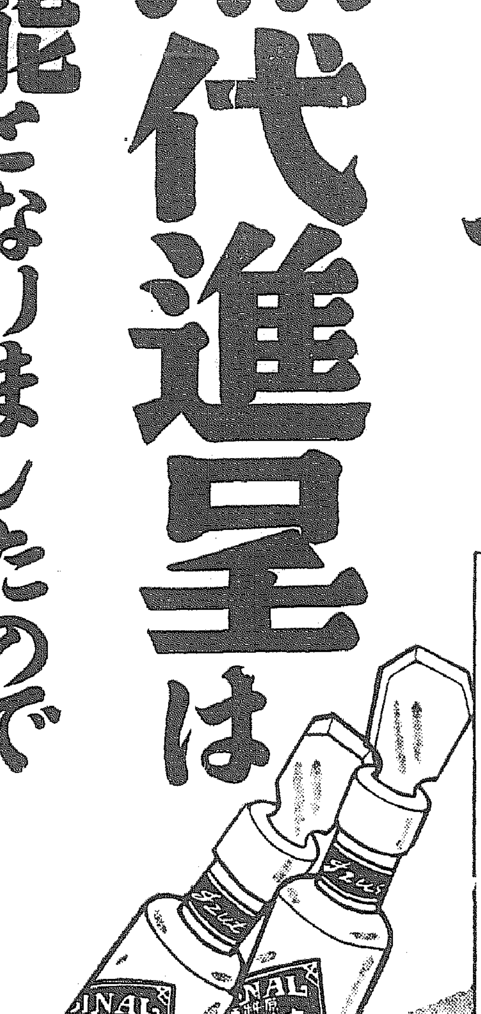

進呈方法

カオール御愛用の證として
本劑定價壹圓以上に
相當する空箱
（袋入拾錢廿錢に限り上包の効能書二十錢以上は空箱のみ有効　各種取合せても可）を
第一種郵便にて（十五瓦（四匁）毎に三錢切手貼付）
本舗 安藤井筒堂藥品部奉仕係宛
東京市日本橋區水天宮前
御送り下されば直ちに
オリヂナル香水（定價五十錢）を
進呈致します

尚空箱、効能書の本舗送付に就ては販賣店にてお取次致しますから御利用を願ひます

定價と容量

袋入	（十錢）	百粒
同	（二十錢）	二百五十粒
ポケット容器付	（三十錢）	三百粒
御勾玉形容器付	（五十錢）	五百粒
鞄形容器付	（五十錢）	五百粒
光琳蒔金石美術容器付	（五十錢）	五百粒
保健容器付	（五十錢）	五百粒
徳用瓶入	（五十錢）	八百粒
同	（一圓）	二千二百粒

本舗　東京市日本橋區水天宮前　株式會社安藤井筒堂藥品部

久しぶりの雨!!

けふも不變・農村は喜ぶ

◇…慈雨！慈雨！慈雨！十八日から降り出した雨は、先づ南鮮の農民を狂喜させ、二十日朝來の雨は中部の農村に歡呼を以つて迎へられた ◇…廿日正午現在の各地雨量は（單位ミリ）新義州一、京城一五、仁川二〇、城津二、元山一五、江陵六、大邱一とある ◇…これは前記の如く十八日頃から忠南沖にあつた低氣壓が依然動かず、附近の黄海を小浮動し、廿日は七五五ミリを示して京仁地方を中心に霖來の雨をみたのである ◇…廿日夜の氣象豫報は依然不安定で、曇つて時によると雨が降るといふ豫報である、併しきのふ位で大したことはあるまい（寫眞は京城南大門横の雨中風景）

密航船の難破事件は ブローカーの惡策

密航者は何れも逃亡したらしい 二名逮捕し取調べを進む

【釜山電話】十九日拂曉の東萊海岸での密航船難破事件は慶南道警察部長及び釜山、東萊兩署が協力し救助者十四名につき嚴重取調を進めた結果、密航手數料詐取を目的に、豫め用意した船底の水栓を拔き取り難破と見せかけた疑濃厚となり、苦心捜査の末、二十日釜山天馬山麓附近に潜伏中の密航ブローカー制料犯朴在福（[illegible]）及び同權十守（[illegible]）の二名を逮捕取調べ中である、逃亡せる密航船の船名、船長は未だ不明だが、同船乘員は八十餘名で、十九日朝引揚げられた死體一個は本事件と關係なく、殘餘の密航者は何れも逃亡せるものと見られてゐるが、引續き各方面捜査中である

明治神宮御苑公開

明治神宮御苑、鬱蒼たる森林と清冽たる溪谷の間に見事な菖蒲の花が咲いてゐる、十八日皇族方を御招待、十九日、二十日、神宮職員の拜觀、二十二日頃より一般に公開、拜觀を許されることになつた（寫眞は咲き誇る神宮御苑の花菖蒲）

金剛山の保勝

國立公園に準ずる規則を 廿二日本府で關係者が相談

世界の奇勝金剛山の諸施設改善に乘出した本府では、愈よ來る二十二日本府第三會議室に關係者、殖林、内務、鐵道の各關係局に金剛山國際の關係者を **招致** して、それ〳〵具體案を持ち寄り、成案を得ることとなつたが、この結果によつて先づ主務局を決定し、昭和十二年度豫算に諸施設費を要求することゝなつたが、目下の朝鮮はゴールドラッシュの波にのり到る處の山河は掘り返されてゐる折柄ではあり、金剛山内にも私有地があり、これに風致を害する樣な建物を遠慮なく建てられたり、鑛物を得るために掘り返されたりしては、金剛山の生命に傷つけることになるので、内地で施行してゐる國立公園の如き朝鮮獨自の規則を設けて、先づ之を **保護** する必要に迫られてゐるので、農林局では内地の國立公園に關する諸規則その他參考資料などを取寄せて、目下研究を進め國立公園として指定する方針を樹てることゝなつた

丁子屋で 多島海の紹介 來る廿八日まで

丁子屋百貨店では廿一日から廿八日まで四階ホールで全南多島海紹介展覽會を開催、内地の松島や瀬戸内海を思はせる多島海の凉しい風景を、寫眞やパノラマ式で陳列し、さらに今まで餘り廣く知られてゐないキャンプ地や避暑地、海水浴場をも紹介する

好評の操り人形劇 三日間の日のべ 朝日座で名人の神技

目下朝日座に開演中の東寶名人會鄕土藝術結城孫三郎操り人形劇は一世の名人九代目孫三郎師と令息一糸師らが精魂をつくした神技が人形を活かし、廿日の公演は晝間第一高女生七百名にみせたが非常な感激を與へ、國語的藝術讃を博した、又夜間公演は金水の總見もあり超滿員、立錐の餘地がない程で、壺坂、大井川、女大獅子、新版歌祭文など何れも名人の操る五十餘の糸は人形を生かし全く觀客を魅了した、主催者側ではこの好評に鑑み特に廿二、三、四の三日間日のべすることに決定した、藝題は每日取替へる筈である

京城に汚物掃除令 明春は實施されん

全鮮十六府邑實施は未定 塵芥箱は一戸に一箇

朝鮮汚物掃除令は、豫ねて制令を以つて公布され、近く施行規則の發布をまつて實施を見ることとなつてゐるが、全鮮十六府邑に亘つて一齊に實施されるか、否かは不明で、京城府では明春二月頃から實施の運びになる模樣である、施行細目の内容は大體内地と同樣だが、朝鮮では特殊事情たる温突の煤灰、石炭殻等の處理が適用されるべく、塵芥箱は一戸に一箇を設備する方針で、之が購入能力のない者に對しては、府で適當の補助をすることになる模樣である

けふ競技で 校歌發表會 古賀氏を迎へて

善隣商業學校では既報の通り新しく校歌を作つたので、同校の卒業生で人氣作曲家の古賀政男氏に作曲を依頼し同氏も作曲を應諾この程完成したので、古賀氏が今回入城を機として同行テイチクジャズバンドを迎へ廿一日午後一時同校々庭で全校生徒並に同窓生集合、この新校歌を發表することになつて、當日は古賀氏自らタクトをとり全員に唱和することになつてゐる

警務局では引續き昨年中の犯罪檢擧數未檢擧數を詳細に調べた上で昭和九年度の犯罪件數との正確な **比較調査** を行ふことになつた、内地ではこれらの統計は約三ヶ年を要してゐる

實業倶樂部 陸上競技大會 七月五日に行ふ

京城陸上競技聯盟主催、第五回實業倶樂部對抗競技大會は來る七月五日（日）午後一時半から京城運動場で擧行する、競技種目は百米、四百米、千五百米、五千米、高障、瑞典繼走、走巾跳、走高跳、棒高跳、槍投、圓盤投、砲丸投の十二種、四等まで得點とし、優勝チームを決定の筈で、參加チームのメンバー交換は來る廿五日行ふ筈

◎萬年筆特約店募集
見本用 一〇〇 一、五〇 二、〇〇 二、五〇 〔至急〕
大衆用 …
商品 萬年筆用ペン先各國新聞名記入御中
東京市荒川區日暮町九丁目一〇八〇
オルター商會通信販賣部

普專蹴球軍 決勝に進む

【東京電話】第二回全日本專門學校蹴球選手權大會、第二日は二十日午後二時から戸山學校グラウンドで準決勝二試合を擧行、成績左の通り

普成專門 4 ｛0 2 / 2 1 ／ 1 0 / 1 2｝ 2 國學大

かくて普成專門は決勝に臨むことになつた

テイチク大行進 古賀政男ら來城す

京城出身で故鄕に錦を飾る古賀政男始めテイチク、美ち奴、楠木繁夫、ミネ、チエリー宮野、小泉幸雄及びチヤヤバンド、ダンシングチーム等一行廿餘名は廿一日から三日間京城府民館でテイチク大行進の夕に出演のため廿日午後三時十分入城直ちに本社を訪れ、山本社長に挨拶した（寫眞は其一行）

衝突事件について 關係者の取調べ

酒見檢事の手で進む

京城軌道の衝突事件について檢事局酒見檢事係で、引續き嚴重取調べ中であるが、東大門署では檢事局の指揮に基づき、二十日は更に朴龍頭歸長、ポイントマン李性昌君（二九）等數名の關係者を召喚、取調を續行してゐる

母校の人達が 李選手に醵金

半島が生んだオリンピック中距離選手中村君を激勵する意味で母校龍中街に南大門小學校の先生先輩が金一封を贈つて激勵せしめたとは街の美談として取沙汰されたがこんどは同じ半島が生んだオリンピック籠球選手李性求君の母校徽文高普でも制服に意氣込む同君の決意に鞭打つて、壯途を力づける爲め先生、先輩、生徒らが醵金した眞心こめた金一封を同君に贈ることになつた、李選手は目下渡歐の途次入城中で二十二日午前三時四十分に本部隊と共に出發するのでそれまでに贈呈する譯である

ルイス倒る

【ニューヨーク十九日同盟】全米ファン待望のジョー・ルイス對マックス・シュメリングの拳闘試合十五回戰は十九日午後ヤンキース・スタヂアムで擧行されたが一般の豫想を裏切つてドイツのシュメリングは堂々十二回目に褐色の爆撃ルイスを倒して快勝した

半島の裏面に躍る 惡の華枯れず

刑事課を獨立の計畫の折柄 注目されるこの犯罪

半島各地に刑事課の獨立を要望してゐる折柄、本府警務局では昨年中半島に起つた **犯罪件數を** 調査中であつたが二十日大略次の樣な數字が判明した、犯罪總件數は十九萬九千七百二十件で犯行別にみると▲殺人五百十四件▲放火三百五十六件▲貨幣僞造百七十八件▲文書僞造三千百八十三件▲窃盜六萬四千六十件▲詐欺二萬二千六十件▲恐喝八百件▲横領一萬一千百七十件▲賭博三千三百八十五件▲行政規則違反五萬四千六百廿二件其他二萬八千五百五十二件で窃盜が主を占めてゐる、更に警務局の統計によれば全鮮各地で嚴重な警戒網をくゞつて起つた犯罪は一日に平均五百四十四件の多數に上つてゐる、これに對して約二萬の警察官が **事件防止** と處理に努力してゐるが、この苦心は想像以上に達し警務局でもこれらの統計からみて警察に對する地方民衆の積極的理解を極力要望してゐる、なほ

それつ！といへば 救急車の出動

赤十字に準備成る

赤十字社朝鮮本部では昨年各道に巡廻診療班を設つて一般貧困者の診療に當つてゐたが、今度京城府山町の本部内に救護所を新設して醫師一名、看護婦二名を常置し、從來の地方巡廻診療、及び各種運動競技會の救護の外、既に東京、大阪で實施中の路上救護所即ち、交通事故、火事等の場合、直ちに救急自動車で出動、救急救護、府内貧困者の臨時診療等に當ることゝなり、既に救護所の施設も出來上り救急自動車の準備も整つたので、近く活動開始の筈である

偽京電社員捕る

電燈料その他を詐取

京城府内には數箇月前から京電社員の制服制帽を着た二十七、八歳位の男が家庭を訪れ電燈料金を詐取する外、電球或は電話の家には一箇月分料金を前納すれば特に割引してやると料金を詐取して歩く犯人現れ、被害は相當多額の模樣で府内各署では犯人嚴探中前鐵路署で犯人を指名手配したが東大門署内でも同樣犯行が續々として起り窃盜は同一犯人かと内査中十九日夜容疑者一名を檢擧取調中

北鮮への旅行には 必ず種痘せよ

天然痘豫防に懸命

北鮮一帶元山をはじめ咸鏡道一帶は天然痘流行し患者既に四百廿九名でその中死亡者百廿一名といふ惡性狀態で而も對岸滿洲國側も猖獗を極めてゐるので同地方を旅行通過する人は豫め種痘を受け安全を期する樣にと注意を發し、京城府衛生課衛生試驗室ではこれらの人の爲に無料で種痘を行ふ

長尾半平翁 昨夜遂に逝去 けふ假葬儀

過般來城し、鐵道協會で講演、醫療中の長尾半平翁は廿日午後四時京城南山町三丁目中島鐵道局長氏方で逝去した、享年七十二、假葬儀は廿一日午後四時から京城日本基督教會で行ふ

桃花町の放火

屋内五ヶ所に放火の跡あり 直ぐ消止め犯人捜査

十九日午後十時半頃京城桃花町四の一五元カッフェー桃花會館（今は空家）から發火、通り合はせた近所の建具屋黄鳳義さんが發見して大事に至らず消し止めたが、發火に疑はしい點があるので龍山署で取調べると、同建物のオンドル、天井板、二階ボックス、家具等五ヶ所に放火の形跡が歴然としてゐた、同署では放火として犯人を嚴探中だが、發火の少し前に作業服の男がうろついてゐたのを目撃したものもあるが未だ手懸りはない同建物は桃花町一三宋鳳山氏（[illegible]）の所有であつたが、附近には桃花館もあり、西部目拔きの場所で一時は大騷ぎだつた

記者團勝つ 農林局と庭球戰

本府農産課と出入記者團が十九日午後四時から農林局コートで庭球試合を行つたが次の戰績で記者團が勝つた

農産課16—18記者團

農産課			記者團
千田・妻	1	4	池田・古賀（每申・同盟）
水流・吉田	4	0	洪・中村（鮮日・大阪）
美代・東鄕	4	2	林・村田（大朝・商工）
水流・中村	2	4	李・野崎（中央・朝新）
黒瀬・石瀬	3	4	近藤・瀬戸（帝通・大每）
西・吉田	2	4	山岡・大津（大朝・京日）

けふ仁川で 投網大會

もし雨なら七月五日に行ふ

【仁川電話】夏の海に贈ふ本社並に仁川遊船組合主催京仁投網大會は各方面に絶讚の嵐を呼び會員券は既に賣り切れの大盛況であるが萬一、二十一日雨天の際は來る七月五日の日曜に延期する、京城方面の會員は京城驛午前七時四十分發列車に遲れないやうに京城驛に集合されたい

半島出身の選手に 慰勞金を贈る

東京の“音樂と舞踊の夕”

【東京支社發】半島出身オリンピック選手歡送の“音樂舞踊の夕”は十七日午後七時から在京半島スポーツマンが組織する三五俱樂部主催のもとに丸ノ内東京會館大ホールで行はれた 定刻、主催者側代表金恩培君の挨拶に次いで崔熙南氏の指揮するオリンピック朝鮮選手歡送會合唱隊の“チブン婦伯星”合唱、宴席には在京藝術家とスポーツマンが總動員で、籠球の李、廉、張、蹴球の金、拳闘の李君ら五選手を取巻き、激勵の辭を浴せた、圓滿に司會した李性求君が「キット勝つて來ます」と力強く叫び、選手一同は上氣した頰に涙が流れた前回のロサンゼルス大會で健鬪した經驗を持つ金恩培君が李奎煥君の肩を「しつかりやれ」と言つて叩きながら出場の心遣ひ……和やかな感激裡にテナー永田絃次郎氏の獨唱『故鄕の空』が終る頃、選手達は九時の合宿の門限に間に合ふやう名殘惜しげに歸り、その後崔承喜の舞踊があり會を終つたが熱狂した會衆は豫期外に溢れる盛況であつた 尚これで得た收入は半島出身オリンピック選手慰勞金として選手に贈る事になつてゐる

御進物には 新装の意匠優雅な 大和軒の五色羊羹 本町一丁目入口

けふの天氣

曇り、時々雨

海苔佃煮 江戸の華 日本一おいしい

即座に間に合ひ 美味で安價で 滋養、豐富

東京日本橋 柳屋特製 販賣店 各地有名食料品店にあり

購買廣告 一、丸鋼貳百四拾噸 右購買ス詳細ハ六月貳拾貳日以降ノ朝鮮總督府官報ヲ見ル可シ 昭和拾壹年六月貳拾日 朝鮮總督府內務局 麗水土木出張所

蘭福酒 香りもよいが味もよい

皮膚科 性病科 泌尿科 鶯海醫院 電本1495

花柳病專門 和田醫院

京日案內 五號活字十五字詰一回五行一圓五十錢 區名は一回毎に五十錢增 料金は前納の事 但郵便廣告に限り特に寫眞にて掲載す

數學 出校授業求む夜間中學 四五年生の爲 黃金町一 電本七〇三 休

看護 婦 經驗者履歷書持參本人來談 京城府北米倉町九三 電本一六二四

女給 本人來談 自午後一時至七時 長谷川町 バーラン 電話本局一八七九番

恩給 最低利時價貸付 京城元町一ノ二〇 千葉商會 龍山藝察署前 電龍一三三八番

金融 月賦、日掛、確實、迅速取扱 一度他店と御比較を乞ふ 櫻井町一ノ三八（元大正館横通り）カネコ方 上

支配人 金相漢 右ノ者六月廿日限リ當會社ト關係無之候間此段御通告申上候也 京城府明治町一ノ五九 合名會社 田中ビルブローカー

純良葡萄白酒 トミポートワイン 補血 強精

自動車敎育機關の最大權威 新學生大募集 滿洲最古の本校の實績を見よ 一、就職保證付 一、制服制帽支給 一、活動寫眞應用 一、敎育資料豐富 一、敎科書支給 一、合格率第一位 一、絶對責任敎授 一、寄宿舍完備 一、募集人員五十名 一、通信敎授モナス （學則送呈）大連自動車養成所 大連市山縣通二一二 電話8935番 大連自動車株式會社山縣通營業所內

御待望の 改正 自動車法規の解説と書式は本書で 自動車取締規則が出來ました 一冊定價金壹圓五拾錢 送料金貳錢

集金 外務員募集 來談あれ 京城府黃金町二丁目 日本動產火災

讓醫 院京城府內目下盛業中醫院に付き其他讓る 內科小兒科 仲介者謝絶 姓名在社

恩給 利子低下す借り替へ有利契約更新を勸む 試に御照會あれば詳細回答す 京城府外鐘ケ丘新堂里三四一番地 電本二二六三番 合資會社 西村商會

特別案內 自動車運轉手 二名急募、年齡二十五歳前後、身體强健にして經驗あるもの、希望者は履歷書及寫眞送れ、面會日通知す 京城郵便局私書函四二號 濟國地方行政學會朝鮮本部 電本一五八・一五八・二七七二番

サービス係 三十歳前後の御婦人數名至急採用す 京城府明治町二ノ八二 カフエー 駒鳥

入院隨意 西原產婦人科 新龍山三角地 電龍一〇三五番

光明への第一步！ 本邦無類 安全確實 高速度利殖機關 日本理財協會實績 昭和八年度創立以來本月迄の平均 四割四分〇厘也 資金一口三十圓 每月決算 參加口數隨意 每月自由（會員組織） 東京銀座二丁目富田ビル 日本理財協會

本紙一萬號記念懸賞小說二等當選 舞臺新上演脚本

春を待つもの（44）

山下ハル子
寺本忠雄畫

歸朝（五）

發車五分前のプラツトホームは見送り人の群が、其處にも此處にも屯してゐる。

赤帽が大きなトランクを肩に擔いで走つて行く姿も見える。

【三】

長いホームの端から端へ往復してみたが、冬二の姿は見當らない。微かな不安を感じて、周一郎は、一列車遲らしてみようかと思つたが、さうすると、先刻冬二にも云つた通り釜山へ着くのが十二時間も遲つて來る。

發車のベルがヂリ〳〵鳴り出すと、周一郎はデッキに上つて、それでも、今にも冬二の姿が階段を上つて來るやうな氣がして、階段の方から目を離さないでゐた。

汽車がガタンと一つ大きく搖れて、ゴトン〳〵とホームを離れ始めても周一郎は諦めかね、其處に立つてゐた。

不安は段々擴がつて行く――然し、兩方で探しつくられしてゐるやうな事も、ないとは云ひ兼ねる。

スート・ケースを提げた儘、周一郎は、列車の中を探して見る氣になつた。

三等車は、どの車も一杯の人で、中には、團體旅行の歸りでもあるらしく、首筋に豆絞りの手拭を巻きつけて、胸にリボンの徽章を下げた田舍者らしい男女の乘つてゐるのや、二人分の座席に、腕木を枕に長々と膝をべつてゐる貪慾な老人もゐた。

色々の人々の醜態を左右に受けながら、周一郎は、一人々々の姿に注意しながら探してみたが結局は同じことだつた。

瀬崎に着くと、ドヤ〳〵と入り込んで來た人で、三等車の中には立つてゐる人が出來た。

通路にトランクを据ゑて、四邊をキヨロ〳〵見廻してゐる男もゐた。

冬二と同行する心算で、態々三等急行券を買つたのだつたが、周一郎は赤帽に頼んで二等の急行券に切換へて貰つた。

どんな理由があつたにもせよ、他の場合と違ふ此の約束をすつぽかした事を思ふと、周一郎は怒りを押へることが出來なかつた。

其の上、車の中を彷徨してゐた自分の生眞面目な性質に對する反感も手傳つて、怒りは二倍になつて胸に應へて來る。

二等車は割に空いてゐて入口に近い席には、島田に結つた藝者風な女が俯向き加減に腰掛けてゐる。女の前には連れらしい四十男が窓の方を見ながら煙草を燻らしてゐた。

周一郎は、その一組の横を足早やに通りすぎて、中央に、丸あきになつた一隅を見出すとスート・ケースを、その座席の上の網棚に載せた。

もう大船も過ぎてしまつたのか窓ガラスは黑一色の闇の色に包まれ、コロ〳〵といふ蛙の鳴き聲が續いて來る。

締まりなくやつて來る焦々した氣持を落付かせる心算で、橫濱で買つた夕刊を擴げてみたが、目は活字の上を素通りしてしまふ。

不圖、人の氣配に、新聞を下ろした周一郎の前に、東京驛でチラと見た鼠色のコートを着た女が、自分の席を探してゐるのが見えた。

『あ、此處だつたのですね？ 空いてゐたもんで、どうも失禮致しました――』

周一郎は、立上つて、スート・ケースを下ろしかけると、女は、

『いゝえよろしいんですの――何卒……』と云つて、通路に向つた側に、周一郎と筋向ひに腰掛けてしまつた。

『どうも、恐縮しました』

女は、穏かな微笑を浮べて、心持頭を下げた。女の顔を見た時、周一郎は、誰かに似てゐるやうだと思つたが、それが誰だつたかとにやつと、氣が着いた。

細面の肌の美しい女で、物腰の落付いた工合から、廿歳は、もう大分前に過ぎてゐるやうに思はれる。

女は、矢張一人旅らしく、沼津を過ぎるとコートを脫いで、愼んで傍に置くと、白いカバーの着いたクッションに凭れかゝるやうな姿勢を取つた。

周一郎も暫く目を閉ぢてみたが却つて雜念に惱まされるやうで、又ぼんやり窓の方を眺めてゐた。

入口の硝子の戸が開いて、赤い腕章を付けた車掌が入つて來ると、

『ムナカタさんゐらつしやいますか？』

『ムナカタ、シユウ一ロさんと仰る方ゐらつしやいませんか？』

二度目の聲に、周一郎は、ハツとして身を起した。

JODK

廿一日番組 日曜日

第一放送

午前六時（東）ラヂオ體操
同七時 今日の天氣見込
同九時一五分 氣象通報
同九時三〇分（東）うたのおけいこ 子供のテキスト六月號特選童謠（テキスト七二ページ） 一、青い空 二、くびふり人形 ダン道子
同一〇時（京）日曜講話―臨濟宗妙心寺派龍安寺本堂より中繼― 一、勤行 後二條天皇御正辰忌法要 導師 龍安寺住職 大崎龍淵 外一山 僧衆 二、法話 後二條天皇の御信仰 大崎龍淵
同一〇時四〇分（仙）趣味講演 本邦金山發見の傳說 東北帝大教授 理學博士 渡邊萬次郎
同一一時一〇分 通俗講座 現代新聞の話 大每京城支局長 鵜居悠
同一一時四〇分（大）海外市況
正午（東）時報
午後零時三〇分 ニユース
同零時五〇分（新京）講演 輝く移民の將來 關東軍顧問 稻垣征夫
同一時二〇分（東）演劇『翠類』 附 狹舞節 近江鴻作 出演 志賀廼家淡海一座
同二時一〇分（東）長唄 八犬傳（義賢濟人之段） 唄 松永鐵之佑 同 松永和十郎 同 松永和之助 三味線 杵屋五三郎 同 杵屋勝吉治 同 芳村孝次郎 笛 梅屋竹次 小鼓 梅屋勘兵衛 同 梅屋勝馬 同 梅屋勝嗣 大鼓 梅屋勝吉 太鼓 梅屋勝六郎
同二時 野球試合實況（第二放送）＝京城・釜山＝京城球場より中繼＝ セネタース―ダイガース タイガース―全京城
同二時四〇分（大）世界の流行歌（但釜山は二・一〇より中繼） ＝桃谷演奏所より中繼＝ 一、獨唱 藤原義子 (イ)別れの曲 (ロ)今宵こそは (ハ)メリーウイドーよりヴイリヤ 二、獨唱 澁谷のり子 (イ)伊太利の庭 (ロ)ドンニヤ・マリキータ (ハ)小さな喫茶店 (ニ)ベレムアダムール (ホ)思ひ出のカプリ 伴奏 大阪ラヂオ・オーケストラ 指揮 內田元
同三時四〇分（東）氣象通報
同四時 ニユース（氣象通報・釜山）
同四時三〇分 大日本大相撲實況（二日目）＝京城旭町二丁目相撲場より中繼＝
同六時（東）合唱 JOAK唱歌隊 (イ)埴生の宿 (ロ)夏の光 (ハ)登山電車 (ニ)子守唄 (ホ)ヴエニスの船唄 (ヘ)鍛冶屋の音 (ト)ドナウ河の波 (チ)箱根の山 ピアノ伴奏 丹生健夫 指揮 吉原規
同六時二五分 產業ニユース
同七時 ニユース・天氣見込
同七時二五分 國際勞働總會演講 日瑞國際放送
同七時三〇分 國內放送 ジユネーヴより 政府側代表 國際勞働機關帝國事務所長 吉阪俊藏 使用者側代表 日本製鐵株式會社取締役 澁澤正雄 勞働者側代表 全日本勞働總同盟副會長 衆議院議員 河野密
同八時（東）落語 道具屋 春風亭柳枝
同八時二〇分 新日本音樂 久本玄都作曲 一、夏の初花（唄） 二、櫻草（唄） 三、輝く陽 四、なぎさの花（唄） 五、絃遊調 唄 鈴木美佐保 箏 今井春枝 尺八 伊藤紋山
同八時五〇分（東）レヴユー わすれな草 解說 野口親子 出演 松竹少女歌劇團 音樂 松竹少女歌劇管絃團 作曲編曲及指揮 淺井擧曄 舞樂指導 三宅元治 演出 青山圭男
午後九時三〇分（東）時報 ニユース・氣象通報・翌日の番組（地方へのニユース・京城）
同九時五〇分 ニユース（朝鮮語釜山）
同一〇時 鮮滿交換放送（滿洲より）（釜山）バラライカ合奏 一、ファンタージア 二、キャプリス（ワルツ） 三、セレナード 四、漣水鳥（ロシア民謠） 五、田舍のダンス曲 M.T.Y.バラライカ合奏團 指揮 アレキサンダー・ザーロフ

第二放送

午後零時五〇分 唱劇調 曹孝玉
同一時二〇分 レコード音樂
同六時三〇分 吹奏樂 救世軍バンド
同七時 心田開發講演 金包光
午後八時 歌曲 金花香
同八時二五分 ラヂオドラマ
同九時五分 ピアノ三重奏 京城ピアノ三重奏團
同一〇時 鮮滿交換放送（滿洲より）

廿二日きゝ物

午前七時一分（東）朝の修養 六 波羅密（五） 文學博士 矢吹慶輝
同一〇時三〇分（東）家庭講座 醫博 佐伯矩
午後零時五分 琵琶 譽れの水馬 糸井旭錦
同零時三五分（大）國民歌謠（第一日）心のふるさと 唄 藤輝子
同一時（東）婦人講座 世界女流藝術家物語（七） 吉田彌邦
同四時三〇分 相撲實況―（四日目）（京城）旭町二丁目相撲場より中繼
同五時（京城）東京セネタース對大阪タイガース野球戰（第二放送）
同六時 アツコーデイオンとハワイアンギター オナ〳〵クラブ 安永明朗
同七時三〇分（東）趣味講座 湖俳句の旅 高濱虛子
同八時（東）獨唱と管絃樂（通俗名曲定期演奏第六回） 獨唱 長門美保 日本放送交響樂團
同八時四〇分（東）哥澤 宇治茶 哥澤芝八重 外
同八時五五分（東）歌謠物語 夜井 長岡輝子 外

通俗講座 午前十時十分 現代新聞の話 大每支局長 鵜居悠

最も指導的機關の御覽になる『新聞』の認識を深めて戴くためにまづ新聞は如何なる社會情勢の下に誕生したかといふ根本から延いて現代わが國に於ける新聞の發展過程と機構とを述べて新聞の本質を明らかにします。また新聞製作の根幹をなす新聞記事は如何にして記事を蒐集し、それを如何に取扱ひ如何なる眼で社會を見てゐるかを、お話した上、今や密接な關係をもつてゐるこのラヂオと新聞は如何なる關係におかれてゐるかなど、新聞の全貌について概括的にお話したいと思ひます

レヴユー わすれな草 ―午後八時― 松竹少女歌劇團

舞踊家アンドレーの庭園風にかゝれた若き日の愛の記錄『わすれな草』……

孤兒である美しい少女サンドラは、アンドレーの家にあづけられてゐました。そしてアンドレーとサンドラは達やハンナの手で本當の兄妹のやうに仲よく育てられて來ました。

綻び初める花の如く美しいサンドラを、アンドレーはひそかに愛するやうになりました。しかしサンドラには、エリウスといふ戀人がありました。

そして彼等は間もない結婚の日を夢想して居りました。しかしエリウスの母レオポルディネ夫人は踊り子であるサンドラと自分の息子を結婚させることをあまり喜びませんでした

エリウスと、サンドラは寂しい心を抱いてある田舍へ行つてゐた。すると、その頃一方アンドレーはサンドラに對する愛の心になやみながらも、エリウスとサンドラの幸福のためにレオポルディーネ夫人の家を訪ねてゐるました

やがて幸福の便りが田舍にゐるサンドラとエリウスの許へ來ました。二人の結婚は許されたのです

結婚の日、二人は多くの人々からお祝ひの挨拶を贈られてゐましたが、アンドレー一人は劇場の舞臺からお祝ひの言葉を贈りその舞をさけたのでありました

合唱 午後六時 JOAK唱歌隊

(イ)埴生の宿 ビショップ曲小學唱歌
埴生のもわが宿も、わが宿玉のよそほひ羨まじ、のどかなりや春の空、花はあるじ鳥は友、おゝわが宿よたのしとも、たのもしや

(ロ)夏の光 アブト曲二宮尾雄詞 下總皖一編曲
四方の山に野に、光り輝やき、緑さわやかに夏は早來ぬ、森路み分け行けば、微風かほりて、見よ葉の匂ひ空を流るゝ、せゝらぎの水も澄みて、涼しき夏のすがたよ、さやけき夏の光り

(ハ)登山電車 デンツア曲堀內敬三詞
登山電車が出來ました、皆様どうぞ御順にお乘りなさい、仲よく、では動きます御用心チリンチリン次第々々に早くなるガタン〳〵（折返し）高く〳〵もつと高く、のぼれ〳〵雲の上、お山は晴天縱路は新調、天までの上る電車です

(ニ)子守唄 ブラームス曲堀內敬三詞 大中寅二編曲
眠れよ吾兒、汝を圍りて、麗はしの花咲けば眠れ、今はいと安けく戀に訪ひ來るまで眠れよ吾兒、汝が夢路を、天つ使護りたれば眠れ、今はいと樂しく、夢の國にはいえみつゝ

(ホ)ヴエニスの船歌 メンデルスゾーン曲 小松清詞
靜かな歌聲水にひゞきて、船は流るゝよ昔さながらの姿、さゞなみは搖る、渚に沿ひて櫂をやれば、こがね色の夕日は沈み、七色の影こめ歌の聲、四方にわきてひゞきものなべて夢のごと、うるはしき日の終を告ぐる、たのしき歌聲きゝて我が舟は、靜かに流るゝ、靜かに流るゝ。

(ヘ)鍛冶屋の音 ドイツ民謠江南文三詞
鍛冶屋の槌音高く、火花は風に飛び散る、ひらひらと、ちらちらちららと、花散る春の夜に、みそらに月影笑みて、心も輕き春の夜、ひらひらと、ちらちらちらと、軒に舞へる火の粉

(ト)ドナウ河の波 イヴアノウイツチ曲 堀內敬三詞
ゆふべとなれば美し、ドナウの水の薄明り、遠き方の山は薄れて、里に霞たなびき、細き月は今しも輝き出づ、わが乘る船は靜かに、ドナウの波を分けゆく
音もなく過ぎゆく樹立、ひそかに囁く小川、靜寂に沈める野邊を渡るは、幽けき鐘のひゞき、帆あげよ、吹きくるは追風、走れや遠く行くわがふね、帆あげよ、送る風をうけて、走れや波路はるかに、夜更けとなれば美し、ドナウの波の月あかり、鳥も啼かず山も里も眠りて、野路は遠くかすめど、月はひとり空に輝きたり、わが乘る船は靜かに、ドナウの波を分けゆく、分けゆく

(チ)箱根の山 鳥居忱詞 瀧廉太郎曲 山田耕作編曲
箱根の山は天下の險、函谷關も物ならず、萬丈の山千仞の谷、前に聳へ後にさゝふ、雲は山をめぐり霧は谷をとざす、晝猶闇き杉の並木、羊腸の小徑は苔滑か、一夫關に當るや萬夫も開くなし、天下に旅する剛毅の武士、大刀腰に足駄がけ、八里の岩ね踏みならす、斯くこそありしか往時の武士

當代一流 爭覇血戰譜（9）

＝（飯塚氏三回勝二人目）＝
香落七段▽飯塚勘一郎
四段▼中村熊治

一局

圖は九五步迄の局面

【持駒】▽飯塚氏 ナシ

九	八	七	六	五	四	三	二	一	
香	桂	銀	金	王	金	銀	桂	香	一
	飛						角		二
		歩	歩	歩	歩		歩	歩	三
						歩			四
歩	歩	歩							五
			歩						六
歩	歩	角		歩	歩	歩	歩	歩	七
		銀					飛		八
	桂		金	玉	金	銀	桂	香	九

▼中村氏【持駒】

持時間各七時間 消費時間 ▽十七分 ▼二十六分

▽七六步（4分）
▼三四步
▽六六步
▼八四步（3分）
▽七五步
▼八五步
▽七七角（6分）
▼九四步（9分）
▽七八銀
▼九五步（12分）
▽六七銀（7分）
▼六二銀
▽九八飛
▼六四步（2分）

觀戰記（一） 双龍子

新鋭の出陣

早目の梅雨模樣迎へ去り、西瓜も出始めやうとする眞夏の氣分、天氣の加減か飯塚、中村氏もえらい元氣だ 進べる駒の音も冴え〳〵としてゐる

今回は、この前同段中の猛者、山北、寺田の兩六段を見事に倒ふし遂よ男を上げた飯塚六段に對し四段中での老巧者中村四段の上擧るか、その棋風は多少ねばり氣味はあるが、研究心の强い點に付いては人一倍の熱心家。豪放な飯塚六段に對し細微な駒捌きも又一入味があらむかといふ評

先手七六步の含み

開戰！ 先手の飯塚六段は七六步と角道をあけた、これは一般的に廣く用ゐられてゐる手であるがしかし飯塚六段のやうな力指しの棋風のある人は極つた戰法をよく執りたがりもするし、又好むものである、可否善惡は今以て何人にも斷じ切れない。そこに理論だけでは割り切れない深味と、研究の餘地が殘されてゐる譯だ。この誤合五六步と五筋に位を張るよりは優つてゐるやう

續いて中村四段の三四步から、飯塚六段の七七角までは咎め立てする程の事もあるまい

敵を見た手法

中村四段の九四步は、六二銀と締つても同一の位であるが、この步突きの時、敵に九六步と受け止められる味がある答だ、要は九筋の形を定める意味で、格別急ぐ必要もあるまい、とは云へ手順を違へするやうになつては香の德を失ふ大きな損失があるからだ

これに對し飯塚六段の七八銀は六七に上りながら、敵の情勢を覗つた手法で、七八飛と廻れば全くの定跡で敵の方でも研究し盡してゐるので危險が多い

又、九六步と受けてをれば端の純は一時穩和しても二手の差格が生じ手遲れとなつてしまふのだ

この運び方は最近各高段者がしば〳〵用ゐてゐる新手法なのである

香德の保持

中村四段の九五步は豫定の行動であらう、今のところさう急ぐ必要はなくとも何にも云つたやうに端の形を定めて置けば變化が減殺され、香の德に確實性が加つて來るからだ

講評

日本將棋聯盟會長 八段 金易二郎

中村君の九五步はいゝ手だ、この局面場合では凡て下手の方は味ひを擴大させないやう確實不拔の運び方が本筋である

飯塚君の九八飛は形が定まるか否かの岐れ目の處で、手も廣く何れも判斷に迷ふやうであるが、しかし其の時の氣持ちに依る處も大きいのである

たゞ、同君のやうな力指しを看板に積極的な棋風を持つてゐる人としてみるとこの九八飛は守勢の傾きがある、七六銀と出て、六八飛と廻る方が爭分優つてゐるやう

中村君の六四步は、何時でも六五に仕掛ける味を狙つてゐる、これは確かに四二玉と早く越す手もあるが、しかし敵の九八飛廻りに對しては六筋から壓迫を加へながら攻勢をとる要がある

この時のこの味を逃してはならぬ

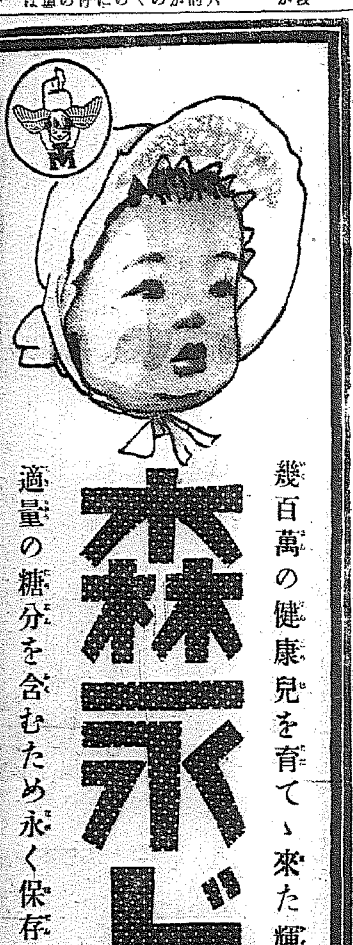

幾百萬の健康兒を育て來た輝やかしい實績を持つ粉末母乳

森永ドライミルク

適量の糖分を含むため永く保存に耐へ消化吸收極めて良し・賣行全需要の七割を占む

D-41 森永煉乳株式會社

●勉強中 頭がボンヤリしたりクシヤクシヤしたりして學習の捗らぬ時にはス… ノーシン ●をのんで下さい頭はハツキリと明快になり勉強が愉快にズンズンとできます●どこの藥店にもあり

Bosch

運輸機關は決して如何に小なる危險をも受けてはなりません故に世界的に優秀なるエンヂンは總て高級なる附屬品を裝置して居ります
低級なる附屬品の使用に依り貴下の高價なるエンヂンの性能を損じぬ樣御注意願ひます
何卒優秀なるボッシュ製品の存在を御想起下さい

ボッシュ製品
プラグ、マグネトー、コイル、ディストリビユーター、ダイナモ、スターター、燃料ポンプ、ノズル、注油器、グリースポンプ、電氣工具、及壓縮空氣ブレーキ 其他

日本總代理店 イリス商會
一手販賣店 柳生商店
技術ニ關スル御照會ハ左記ヘ
東京市赤阪區溜池町一五 イリス商會 ボッシュ部
ボッシュ・サービス・ステーション
東京 神戶 名古屋 福岡 靜岡 京城 臺北 大連 奉天

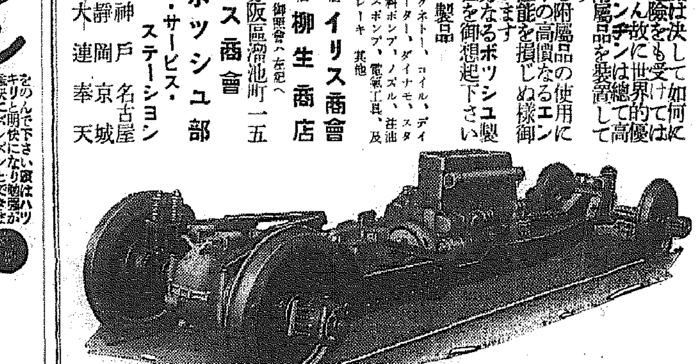

タバコのみの
歯磨スモカ
錦心繡腸！しかも其上…玉歯なれ

煙草化粧品 藥店ニアリ 定價十五錢
795

尿の出る時痛む りん病……ネオヂリン 飲めば樂になる
各有名藥店にあり 京城本町 株式會社 木村藥房

朝鮮郵船定期出帆
乘客貨物低廉船中食事付 △印殿客御斷り
東京行 門司、橫濱、名古屋、清水、東京
△咸鏡丸 六月廿九日
代船丸 六月十八日
大阪行 下關、神戶、大阪
大運丸 六月十九日
漢江丸 六月廿四日
慶州丸 六月十四日
鹿兒島行 博多、長崎、鹿兒島 二十日行

近海郵船仁川出帆
上海行 釜山、青島、上海
櫻島丸 七月十六日
龍江丸 六月十二日
青島行 芝罘、大連、青島
平安丸 六月十五日
平安丸 七月二日
會寧丸 六月十八日
錦江丸 六月廿七日
臺灣行 釜山、大連、基隆、高雄
岩手丸 六月十九日
岐阜丸 六月廿八日

沿岸航路出帆
海州行
漢江丸 六月廿二日
沿岸船 臨時出帆 延坪島臨時出帆
龍江行 每月十回往復 飛湖島寄港
仙李行 每日出帆、鳳凰丸、住吉丸
浦寄港、九隅島、白石浦臨時寄港 第一朝運丸 長谷川
朝鮮郵船株式會社代理店
日本郵船株式會社代理店
近海郵船株式會社代理店
大連汽船株式會社代理店
朝鮮運送株式會社 仁川支店回漕部
電話代表番二一〇 沿岸部八一四